



Občina Zreče  
Cesta na Roglo 13b  
3214 Zreče  
[info@zrece.eu](mailto:info@zrece.eu)

Številka: 35032-7/2020/8 – 10922-09  
Datum: 28. 5. 2020

**Zadeva:** Prvo mnenje s področja razvoja poselitve na osnutek Četrtih sprememb in dopolnitev Občinskega prostorskega načrta Občine Zreče (4. SD OPN Zreče)

**Zveza:** Dopis podjetja ZUM urbanizem, planiranje, projektiranje d.o.o. št SI.19005-6/6-20 z dne 11. 5. 2020

Ministrstvo za okolje in prostor na podlagi drugega odstavka 47. a člena Zakona o prostorskem načrtovanju ((Uradni list RS, št. 33/07, 70/08 – ZVO-1B, 108/09, 80/10 – ZUPUDPP, 43/11 – ZKZ-C, 57/12, 57/12 – ZUPUDPP-A, (109/12), 76/14 – odl. US in 14/15 – ZUUJFO; v nadaljnjem besedilu: ZPNačrt) in v povezavi z 2. odstavkom 273. člena Zakona o urejanju prostora (Uradni list RS, št. 61/17; v nadaljnjem besedilu ZUreP-2) izdaja naslednje

### PRVO MNENJE S PODROČJA RAZVOJA POSELITVE K OSNUTKU 4. SD OPN ZREČE

Ministrstvo za okolje in prostor (v nadaljevanju: ministrstvo) je preverilo, kako so bile v osnutku 4. SD OPN Zreče upoštevane splošne smernice s področja razvoja poselitve in predpisi, vezani na področje razvoja poselitve in ugotovilo, da:

**So splošne smernice upoštevane** v delu, ki se nanaša na:

- ohranjanje prepoznavnih značilnosti prostora;
- razmestitev dejavnosti v prostoru;
- območja namenske rabe prostora.

## OBRAZLOŽITEV:

### 1. VLOGA OBČINE

Ministrstvo za okolje in prostor je dne 12. 5. 2020 prejelo vlogo za pridobitev prvega mnenja s področja razvoja poselitve k Osnutku sprememb in dopolnitev Občinskega prostorskega načrta Občine Zreče št. 4 (v nadaljnjem besedilu SD 4 OPN Zreče), ki jo je, po pooblastilu župana št. 3505-0006/2018-14, podalo podjetje ZUM urbanizem, planiranje, projektiranje d.o.o.

Osnutek SD 4 OPN Zreče je od 11. 5. 2020 objavljen na spletnem strežniku ministrstva. Osnutek prostorskega akta, ki je bil podan v digitalni obliki, je izdelalo podjetje ZUM urbanizem, planiranje, projektiranje d.o.o., Grajska 7, 2000 Maribor. Odgovorni vodja projekta je Vesna Polanc Marinič, univ.dipl.inž.arh., id. št. ZAPS A-0749.

#### Obseg obravnavanih sprememb in dopolnitev:

Spremembe in dopolnitve v osnutku SD 4 OPN Zreče se nanašajo na:

- spremembe izvedbenega tekstualnega dela odloka o OPN: spremembe in dopolnitve nekaterih prostorsko izvedbenih pogojev in preureditev določenih členov oziroma vsebin;
- spremembe izvedbenega grafičnega dela odloka o OPN :
  - a) uskladitev namenske rabe prostora z veljavno mejo občine in z najnovejšim zemljiškim katastrom;
  - b) spremembo podrobnejše namenske rabe prostora in načinov urejanja na območju Rogle (EUP RO2).

### 2. UGOTOVITVE MINISTRSTVA ZA OKOLJE IN PROSTOR

Ministrstvo je objavilo splošne smernice na svoji spletni strani na naslovu: »[http://www.mop.gov.si/fileadmin/mop.gov.si/pageuploads/podrocja/dpn/smernice/usmerjanje\\_poselitve.pdf](http://www.mop.gov.si/fileadmin/mop.gov.si/pageuploads/podrocja/dpn/smernice/usmerjanje_poselitve.pdf)«. Občina jih mora na podlagi drugega odstavka 47. člena ZPNačrt upoštevati pri pripravi osnutka sprememb in dopolnitev prostorskega akta.

#### 2.1. Omrežje naselij z vlogo in funkcijo posameznih naselij

Ministrstvo meni, da predlagane SD 4 OPN bistveno ne vplivajo na področje omrežja naselij z vlogo in funkcijo posameznih naselij.

#### 2.2. Razvoj naselij in razpršene poselitve

Ministrstvo meni, da predlagane SD 4 OPN bistveno ne vplivajo na področje razvoja naselij in razpršene poselitve

#### 2.3. Ohranjanje prepoznavnih značilnosti prostora

Odllok o strategiji prostorskega razvoja Slovenije (Uradni list RS, št. 76/04), v nadaljnjem besedilu SPRS, območje obravnavanih SD uvršča med krajinska območja s prepoznavnimi značilnostmi, ki so pomembna na nacionalni ravni (južno Pohorje). Ohranjanje in razvoj tovrstnih območij se prvenstveno zagotavlja z ustreznim načrtovanjem in programiranjem. Splošne usmeritve za ohranjanje prepoznavnosti krajinskih območij se upošteva tako, da se zagotovi upoštevanje prepoznavnih in tipoloških značilnosti krajinskih območij in doživljajske kvalitete krajine. SPRS v poglavju 3, točki 3.1.1 (2. odstavek) med drugim podaja usmeritev, da se dejavnike prepoznavnosti krajine obravnava kot razvojne dejavnike, ki povečujejo privlačnost območij za prebivalce, investitorje in obiskovalce, torej je ob ustreznem načrtovanju takšno območje primerno za turistični razvoj. Ministrstvo meni, da predlagane spremembe na način kot so načrtovane in obrazložene v strokovni podlagi "Strokovne podlage za območje Rogle na Pohorju v Občini Zreče" sledijo splošnim smernicam iz točke 2.3 in ne bojo negativno vplivale na področje ohranjanja prepoznavnih značilnosti prostora, saj gre pri predlaganih spremembah za širitve že obstoječega centra KTC Rogla.

Usmeritev: Ne glede na zgoraj navedeno, ministrstvo občino poziva, naj pri načrtovanju SD 4 OPN Zreče smiselno upošteva SPRS v poglavju 3 (točke 3.1.1 in 3.1.3), glede usmeritev za ohranjanje prepoznavnosti krajinskih območij, ki so pomembna na nacionalni ravni in 57., 58. in 59. člen Uredbe o prostorskem redu Slovenije (Uradni list RS, št. 122/04), v nadaljnjem besedilu PRS.

#### **2.4. Razmestitev dejavnosti v prostoru**

Preverjanje posameznih PIP po vsebini glede na veljavne predpise, ni bil predmet preverjanja tega mnenja. Preverjalo in ugotavljalo se je samo, ali so bili pri pripravi prostorskega akta uporabljeni vsi potrebni nabori PIP za ustrezno urbanistično in arhitekturno oblikovanje naselij in objektov, kot jih določajo veljavni predpisi in ali so veljavni predpisi s področja prostorskega načrtovanja ustrezno upoštevani in integrirani v prostorski akt. Vsebinska pristojnost določanja PIP-ov in strokovna odgovornost namreč pripadata pripravljavcu in urbanističnemu načrtovalcu, ki sta po zakonu pristojna, da akt temelji na strokovnih dognanjih o lastnostih in zmogljivostih prostora ter da je le ta pripravljen skladno s strokovnimi metodami prostorskega načrtovanja ter kakovostnega urbanističnega, arhitekturnega in krajinskega načrtovanja.

Ministrstvo po pregledu gradiva ugotavlja, da so splošne smernice iz točke 2.4, predvsem iz točke 2.4.3.5 Turistične dejavnosti ustrezno upoštevane, saj se zagotavlja programsko povezanost in dopolnjevanje turistične ponudbe, optimalno koriščenje turistične infrastrukture ter spodbuja kakovostno prestrukturiranje obstoječih turističnih območij. Prav tako se izkorišča tiste razvojne možnosti, ki jih imajo za turistične ali prostočasne dejavnosti različne sestavine kulturne dediščine ali krajine. Kljub omenjenemu pa ministrstvo ugotavlja, da nekateri predvideni posegi v SD 4 OPN Zreče na območju EUP RO2 niso skladni z določenimi omilitvenimi ukrepi za posege v prostor (150. člen OPN). Po določilih OPN je potrebno poleg vseh ostalih določil odloka upoštevati tudi navedene omilitvene ukrepe za posege v prostor, ki tudi po SD 4 OPN Zreče ostajajo v veljavi, kar občina pri pripravi SD ni povsem ustrezno upoštevala, ne glede na strateški del, ki širitve območja KTC Rogla sicer predvideva.

Usmeritev: Ministrstvo občino poziva, naj predlagane spremembe utemelji in obrazloži skladno z določili 150. člena OPN.

#### **2.5. Območja namenske rabe prostora**

Občina v SD 4 OPN Zreče na območju zelenih površin, podrobna namenska raba ZS, površine za oddih, rekreacijo in šport, dopušča gradnjo določenih objektov (stavbe žičniških naprav in gradbeno inženirski objekti) ter druge gradbene posege, ki so potrebni za izvajanje dopustnih dejavnosti in hkrati skladni z opredeljeno namembnostjo MOEUP). Ob tem občini svetujemo, da v kolikor se na namenski rabi ZS, ki pomeni območje zelenih površin, za oddih, rekreacijo in šport na prostem, načrtuje tudi dodatne dejavnosti in objekte, se mora njihov obseg omejiti, skladno s 37. členom PRS, ki pravi, da v območjih zelenih površin niso dopustne spremljajoče rabe, ki zahtevajo večje spremembe prostorskih značilnosti območja, zlasti izgubo naravnosti in odprtosti ter javne dostopnosti.

Usmeritev: Ministrstvo občino poziva, naj ponovno razmisli o prostorsko izvedbenem pogoju glede dopustnih objektov na namenski rabi ZS in ga utemelji skladno s 37. členom PRS.

#### **2.6. Državni prostorski akti**

Predlagane SD 4 OPN Zreče ne posegajo na območja veljavnih državnih prostorskih aktov. Podatki o državnih prostorskih načrtih so dostopni preko spletne strani ministrstva in se sprotno posodablajo: <https://dokumenti-pis.mop.gov.si/javno/veljavni>.

## **2.7. Drugo / Ostale pripombe**

Občina naj ponovno preveri tudi ostale vsebine in popravi morebitne druge pomanjkljivosti, na katere v tem mnenju ni eksplicitno opozorjeno.

## **3. ZAKLJUČEK**

Ministrstvo je ugotovilo, da so splošne smernice s področja razvoja poselitve v veliki meri ustrezno upoštevane, vendar kljub temu občino poziva, naj pri pripravi dopolnjenega osnutka in predloga SD 4 OPN Zreče upošteva ugotovitve iz 2.3, 2.4 in 2.5 točke tega mnenja in gradivo ustrezno dopolni.

Prav tako naj občina poleg tega upošteva druga mnenja nosilcev urejanja prostora oziroma veljavno zakonodajo ter vsebino osnutka ponovno preveri in odpravi vse navedene ter morebitne druge pomanjkljivosti, ki nimajo podlage v veljavnih predpisih ali so v nasprotju z njimi in na katere ni bilo posebej opozorjeno.

S spoštovanjem.

Pripravil/-a:  
Tina Rupnik  
Višja svetovalka III

Ana Vidmar  
Vodja sektorja za prostorsko  
načrtovanje

po pooblastilu: Barbara Leskovar  
Vodja oddelka za državno prostorsko  
načrtovanje

Poslati elektronsko:

- Občina Zreče, Cesta na Roglo 13b, 3214 Zreče; [info@zrece.eu](mailto:info@zrece.eu)
- ZUM urbanizem, planiranje, projektiranje d.o.o., Grajska 7, 2000 Maribor; [zum@zum-mb.si](mailto:zum@zum-mb.si)



REPUBLIKA SLOVENIJA  
MINISTRSTVO ZA OKOLJE IN PROSTOR

DIREKCIJA REPUBLIKE SLOVENIJE ZA VODE

Hajdrihova ulica 28c, 1000 Ljubljana

T: 01 478 31 00

<http://www.dv.gov.si/>

[gp.drsv@gov.si](mailto:gp.drsv@gov.si)

Številka: 35011-6/2020-5

Datum: 20. 7. 2020

Direkcija Republike Slovenije za vode (v nadaljevanju: DRSV), izdaja na podlagi 51. člena Zakona o prostorskem načrtovanju (Uradni list RS, št. 33/07, 70/08-ZVO-1B, 108/09, 80/10-ZUPUDPP, 43/11-ZKZ-C, 57/12-ZUPUDPP-A, 109/12, 76/14-odl.US, 14/15-ZUUJFO in 61/2017-ZureP-2) in 61. člena Zakona o vodah (Uradni list RS, št. 67/02, 2/04-ZZdl-A, 41/04-ZVO-1, 57/08, 57/12, 100/13, 40/14, 56/15 in 65/20; v nadaljevanju: ZV-1), naslednje

### P R V O M N E N J E

s področja upravljanja z vodami k osnutku

Četrnih sprememb in dopolnitev Občinskega prostorskega načrta Občine Zreče

1. Po pregledu osnutka Četrnih sprememb in dopolnitev Občinskega prostorskega načrta Občine Zreče (v nadaljevanju: 4SD OPN Zreče), ki ga je izdelalo podjetje ZUM urbanizem, planiranje, projektiranje d.o.o., Grajska 7, 2000 Maribor, pod številko naloge 19056, marca 2020 ugotavljamo, da so Splošne smernice in predpisi s področja upravljanja z vodami bili smiselno upoštevani, zato **na predmetni osnutek izdajamo pozitivno mnenje.**
2. V skladu s tretjim odstavkom 47a. člena Zakona o prostorskem načrtovanju, pristojni nosilci urejanja prostora, ki v skladu s predpisi, ki urejajo varstvo okolja, sodelujejo v postopku celovite presoje vplivov na okolje, v prvem mnenju podajo tudi svoje mnenje o verjetnosti pomembnejših vplivov predmetnega plana na okolje z vidika njihove pristojnosti. Naslovni organ ugotavlja, da 4SD OPN Zreče **ne bo pomembneje vplival na okolje** s stališča izvedbe plana na vodni režim in stanje voda.

### O b r a z l o ž i t e v

Občina Zreče, Cesta na Roglo 13b, 3214 Zreče je po pooblaščenju: ZUM urbanizem, planiranje, projektiranje d.o.o., Grajska 7, 2000 Mariboro z vlogo št. 19005-6/6-20 pozvala naslovni organ k izdaji prvega mnenja in mnenja o verjetnosti pomembnejših vplivov na okolje k osnutku 4SD OPN Zreče, na podlagi gradiva dostopnega na strežniku Ministrstva za okolje in prostor.

Zakon o prostorskem načrtovanju (Uradni list RS, št. 33/07, 70/08-ZVO-1B, 108/09, 80/10-ZUPUDPP, 43/11-ZKZ-C, 57/12-ZUPUDPP-A, 109/12, 76/14-odl.US, 14/15-ZUUJFO in

61/2017- ZureP-2) v 51. Členu določa, da nosilci urejanja prostora, podajo mnenje, ali je pripravljavec prostorskega akta upošteval njihove smernice. ZV-1 v 6. odstavku 61. člena določa, da ministrstvo poda mnenje v skladu s predpisi o prostorskem načrtovanju, s katerim ugotovi ali so bile podane smernice upoštevane.

Naslovni organ je ugotovil, da so v predmetnem osnutku bile smiselno upoštevane Splošne smernice s področja upravljanja z vodami, ki so objavljene na spletnih straneh DRSV ter, da predvidene spremembe in dopolnitve plana ne bodo pomembneje vplivale na okolje z vidika, ki je v pristojnosti naslovnega organa.

Predmet 4 SD OPN Zreče se v tekstualnem delu nanašajo na spremembe in dopolnitve prostorskih izvedbenih pogojev določenih v različnih členih, njihovo preureditev, spremembe in dopolnitve uvodnih določb odloka, dopolnitve prehodnih, posebnih in končnih določb odloka, prilog 1, 3 in 4 ter redakcijske in nomotehnične popravke. V grafičnih prikazih se spremembe in dopolnitve nanašajo na uskladitve namenske rabe prostora na novejši zemljiško katastrski prikaz in usklajene meje občin ter spremembe podrobnejše namenske rabe prostora na območju Rogle – EUP RO 2.

**Iz dostopne dokumentacije je razvidno, da je osnutek 4SD OPN Zreče v okviru usmeritev Splošnih smernic s področja upravljanja z vodami zato je izdaja pozitivnega mnenja utemeljena.**

  
Sonja Papazovski, univ. dipl. inž. grad.  
Vodja Oddelka za presojo  
prostorske in okoljske dokumentacije



Roman Kramer  
v.d. Direktorja

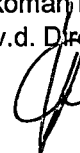

Vročiti: - Pooblaščenca na e-naslov [zum@zum-mb.si](mailto:zum@zum-mb.si)  
- [Gp.mop@gov.si](mailto:Gp.mop@gov.si)  
- Spis, tu.



ZAVOD REPUBLIKE SLOVENIJE  
ZA VARSTVO NARAVE

ZUM d.o.o.

Prejeto:	30-06-2020
Številka	Priloge

OBMOČNA ENOTA CELJE

Vodnikova ulica 3 | 3000 Celje  
T 03 42 60 343  
E zrsvn.oece@zrsvn.si  
www.zrsvn.si

Številka: 1-III-319/4-O-20/LS

Datum: 29.06. 2020

ZUM urbanizem, planiranje, projektiranje d. o. o.  
Grajska ulica 7

2000 MARIBOR

**Zadeva: Spremembe in dopolnitve (4) Občinskega prostorskega načrta Občine Zreče**  
- mnenje k načrtovanim prostorskim ureditvam v osnutku prostorskega načrta; podaljšanje roka

Na osnovi vaše vloge št.: SI.19005-6/6-20, z dne 11.5.2020, prejeta dne 29.5.2020 podajamo v skladu s 97. in 98. členom Zakona o ohranjanju narave (Uradni list RS, št. 96/04 - ZON-UPB2, 61/06 - Zdru-1, 32/08-odlUS, 8/10 - ZSKZ – B, 46/14, 21/18 – ZNOrg in 31/18; v nadaljevanju ZON) v povezavi s 47. a Zakona o prostorskem načrtovanju (Uradni list RS, št. 33/07, 70/08 – ZVO-1B, 108/09, 80/10 – ZUPUDPP, 43/11 - ZKZ-C, 57/12 - ZUPUDPP-A, 109/12, 35/13 - skl. US, 76/14 - odl. US, 14/15 – ZUUJFO, 61/17 – ZUreP-2) prvo mnenje nosilcev urejanja prostora k osnutku četrteh sprememb in dopolnitev Občinskega prostorskega načrta Občine Zreče.

Pri pripravi mnenja smo upoštevali gradivo, ki je objavljeno na naslovu <https://dokumenti-pis.mop.gov.si/interno/> in vsebuje:

- tekstualni in grafični del Odloka o četrteh spremembah in dopolnitvah Odloka o Občinskem prostorskem načrtu Občine Zreče, faza: osnutek, št. naloge: 19005, april 2020, izdelovalec: ZUM urbanizem, planirane, projektiranje d. o. o., Grajska ulica 7, Maribor;
- priloge;
- Pooblastilo Občine Zreče št.: 3505-0006/2018-14.

Zavod RS za varstvo narave, je dne 16.05.2016 na podlagi določil 47. člena ZPNačrt izdal Splošne naravovarstvene smernice za urejanje prostora (št. naloge 8-III-223/1-O-16/TK, maj, 2016).

V postopku priprave OPN Občine Zreče je Zavod RS za varstvo narave, OE Celje, izdelal »Naravovarstvene smernice za Občinski prostorski načrt Občine Zreče«, št.: 1-III-207/3-O-11/LS, z dne 21. 06. 2011, v katerih je v skladu z ZON podana vsebina za področje ohranjanja narave.

Po pregledu osnutka sprememb in dopolnitev obravnavanega prostorskega načrta, ki se nanašajo na izvedbeni del ugotovljamo, da so delno upoštewane splošne naravovarstvene smernice. Za uspešno doseganje ciljev prostorskega razvoja, ki so navedeni v strateškem in izvedbenem delu prostorskega načrta Občine Zreče ter z namenom celostnega ohranjanja narave je pri načrtovanju gradnje objektov in dejavnosti na zemljiščih, na katerih se načrtuje sprememba namenske rabe prostora potrebno zagotavljati varstvo zavarovanih območij, naravnih vrednot in ohranjanje biotske raznovrstnosti.

Zavod Republike Slovenije za varstvo narave, OE Celje, je na osnovi 4. in 5. odstavka 111. člena Zakona o urejanju prostora (Uradni list RS št. 61/17: v nadaljevanju ZUreP-2) ter v skladu s 97. členom ZON pristopil k pripravi mnenja za načrtovane prostorske ureditve, ki so obravnavane v osnutku Odloka o četrth spremembah in dopolnitvah Odloka o Občinskem prostorskem načrtu Občine Zreče.

Na podlagi dogovora z Občino Zreče dne 24.06.2020 vas obveščamo, da bomo na podlagi 6. odstavka 111. člena ZUreP- 2, v predmetni zadevi na izdali mnenje, ki bo obsegal naravovarstvene smernice in mnenje o verjetnosti pomembnejših vplivov izvedbe plana na varovana območja, naravne vrednote in biotsko raznovrstnost, v podaljšanjem roku, vendar ne več kot 60 dni skupaj.

S spoštovanjem.

Pripravila:  
Ljudmila Strahovnik, prof. geog.  
naravovarstvena svetnica



Vodja Območne enote Celje:  
Tanja Košar, univ. dipl. biol.  
naravovarstvena svetnica

Poslati:

- naslovník,
- arhiv - tu.





ZAVOD REPUBLIKE SLOVENIJE  
ZA VARSTVO NARAVE

OBMOČNA ENOTA CELJE

Vodnikova ulica 3 | 3000 Celje

T 03 42 60 343  
E zrsvn.oece@zrsvn.si  
www.zrsvn.si

OBČINA ZREČE

Signirni znak:	Prejeto:
Vrednotnice: EUR	30. 07. 2020
Priloga:	
Šifra zadeve:	

Številka: 1-III-319/10-O-20/LS  
Datum: 29.07.2020



ZUM urbanizem, planiranje, projektiranje d. o. o.  
Grajska ulica 7

2000 MARIBOR

**Zadeva: Spremembe in dopolnitve (4) Občinskega prostorskega načrta Občine Zreče  
- mnenje k načrtovanim prostorskim ureditvam v osnutku prostorskega načrta**

Na osnovi vaše vloge št.: SI.19005-6/6-20, z dne 11.5.2020, prejeta dne 29.5.2020 in dopolnjena dne 28.7.2020, podajamo v skladu s 97. in 98. členom Zakona o ohranjanju narave (Uradni list RS, št. 96/04 - ZON-UPB2, 61/06 - Zdru-1, 32/08-odlUS, 8/10 - ZSKZ - B, 46/14, 21/18 - ZNOrg in 31/18; v nadaljevanju ZON) v povezavi s 47. a Zakona o prostorskem načrtovanju (Uradni list RS, št. 33/07, 70/08 - ZVO-1B, 108/09, 80/10 - ZUPUDPP, 43/11 - ZKZ-C, 57/12 - ZUPUDPP-A, 109/12, 35/13 - skl. US, 76/14 - odl. US, 14/15 - ZUUJFO, 61/17 - ZUreP-2) prvo mnenje nosilcev urejanja prostora k osnutku Sprememb in dopolnitev (4) Občinskega prostorskega načrta Občine Zreče.

Na podlagi 4. točke 97. člena ZON smo vas z dopisom št.: 1-III-319/4-O-20/LS, z dne 29. 06. 2020 obvestili, da bomo v predmetni zadevi izdali mnenje, ki vsebuje naravovarstvene smernice in mnenje o obveznosti izvedbe presoje sprejemljivosti plana na varovana območja in mnenje o verjetnosti pomembnejših vplivov izvedbe plana na naravne vrednote in biotsko raznovrstnost, v podaljšanem roku, to je 60 dni.

Pri pripravi mnenja smo upoštevali gradivo, ki je objavljeno na naslovu <https://dokumenti-pis.mop.gov.si/interno/> in vsebuje:

- tekstualni in grafični del Odloka o četrnih spremembah in dopolnitvah Odloka o Občinskem prostorskem načrtu Občine Zreče, faza: osnutek, št. naloge: 19005, april 2020, izdelovalec: ZUM urbanizem, planiranje, projektiranje d. o. o., Grajska ulica 7, Maribor;
- priloge;
- Pooblastilo Občine Zreče št.: 3505-0006/2018-14.

Dne 20. 07. 2020 je bil v zvezi s predvidenimi Spremembami in dopolnitvami (4) Občinskega prostorskega načrta Občine Zreče na Občini Zreče sestanek. Na podlagi dogovora in usklajevanja, kot je razvidno iz Zapisnika, smo dne 28.7.2020 prejeli usklajeni korigiran tekstualni in grafični del OPN Zreče, ki se nanaša na načrtovane spremembe in dopolnitve na območju Rogle - v prostorskem načrtu opredeljene z oznako enote urejanja prostora RO2.

Zavod RS za varstvo narave, je dne 16.05.2016 na podlagi določil 47. člena ZPNačrt izdal ***Splošne naravovarstvene smernice za urejanje prostora*** (št. naloge 8-III-223/1-O-16/TK, maj, 2016).

V postopku priprave OPN Občine Zreče je Zavod RS za varstvo narave, OE Celje, izdelal »Naravovarstvene smernice za Občinski prostorski načrt Občine Zreče«, št.: 1-III-207/3-O-11/LS, z dne 21. 06. 2011, v katerih je v skladu z ZON podana vsebina za področje ohranjanja narave.

Po pregledu osnutka obravnavanega prostorskega načrta ugotavljamo:

### 1. Upoštevanje splošnih naravovarstvenih smernic

Po pregledu korigiranega osnutka Sprememb in dopolnitev obravnavanega prostorskega načrta, ki smo ga prejeli dne 28.7.2020 ugotavljamo, da so upoštevane splošne naravovarstvene smernice. Za uspešno doseganje ciljev prostorskega razvoja, ki so navedeni v strateškem in izvedbenem delu prostorskega načrta Občine Zreče ter z namenom celostnega ohranjanja narave je pri načrtovanju gradnje objektov in dejavnosti na zemljiščih, na katerih se načrtuje sprememba namenske rabe prostora potrebno zagotavljati varstvo zavarovanih območij, naravnih vrednot in ohranjanje biotske raznovrstnosti.

Odras težnj prostorskega razvoja so izkazane s pobudami za spremembo osnovne namenske rabe prostora. V nadaljevanju obravnavane načrtovane prostorske ureditve so navedene in prikazane v osnutku Odloka o četrth spremembah in dopolnitvah Odloka o Občinskem prostorskem načrtu Občine.

Pri vsakem posegu/številki pobude, oz. EUP, ki sega v območja z naravovarstvenim statusom ali drugimi naravovarstvenimi vsebinami in bi lahko določena namenska raba vplivala na lastnosti naravne vrednote ali biotsko raznovrstnost, podajamo, usmeritve in priporočila.

Varstvene usmeritve, ki so konkretizirane na posamezne predloge in enote urejanja prostora, je potrebno upoštevati v nadaljnjem postopku priprave prostorskega načrta.

#### 1.1.1 Konkrétne varstvene usmeritve

Tabela 1: Območja sprememb namenske rabe, ki posegajo v območja z naravovarstvenim statusom

oznaka MOEUP	OBMOČJE Z NARAVOVARSTVENIM STATUSOM ALI DRUGIMI NARAVOVARSTVENIMI VSEBINAMI	VARSTVENE USMERITVE
RO2/011 RO2/012		Konkrétne usmeritve niso potrebne.
RO2/003 RO2/004 RO2/005 RO2/006 RO2/007 RO2/010 RO2/027		Pri urejanju prostora in izvedbi posegov naj se upoštevajo določila Odloka o OPPN za smučarsko tekaški poligon na Rogli (Uradni list RS, št. 55/09)
RO2/026 RO2/028	- EPO 41200 Pohorje - POO SI3000270 Pohorje - SPA SI5000006 Pohorje	- Kot varstvene usmeritve naj se upoštevajo PIP za urejanje prostora in izvedbo posegov, ki so za to območje določeni v veljavnem OPN Občine Zreče. - Konkrétne varstvene usmeritve za načrtovanje in izvedbo posegov in izvajanje dejavnosti bomo podali v postopku priprave OPPN.
RO2/017		- Kot varstvene usmeritve naj se upoštevajo PIP za urejanje prostora in izvedbo posegov, ki so za RO2 določen v veljavnem OPN Občine Zreče. - Konkrétne varstvene usmeritve za načrtovanje in izvedbo posegov in izvajanje dejavnosti bomo podali v postopku priprave OPPN.

**Legenda:**

*EPO* – ekološko pomembno območje

*POO* – posebno ohranitveno območje (območje Natura 2000)

*SPA* – posebno območje varstva (območje Natura 2000)

**V primeru izvedbe celovite presoje vplivov na okolje naj se upoštevajo tudi omilitveni ukrepi, določeni v okoljskem poročilu.**

V postopku sprejemanja prostorskega akta je treba pridobiti mnenje o sprejemljivosti prostorske ureditve z vidika varstva narave - **naravovarstveno mnenje**. Brez naravovarstvenega mnenja ali obvestila, da izdelava naravovarstvenih smernic ni potrebna, ni mogoče sprejeti prostorskega akta (šesti odstavek 97. člena ZON).

Naravovarstveno mnenje izda organizacija, pristojna za ohranjanje narave, ko prejme zahtevo pripravljavca akta. Tej zahtevi je treba priložiti **končni predlog tega akta** ter ustrezno **obrazložitev**, kako je pripravljavec ob pripravi akta upošteval naravovarstvene smernice (sedmi odstavek 97. člena ZON).

Besedilo končnega predloga prostorskega akta naj smiselno povzame oz. vključi varstvene pogoje in usmeritve za varstvo narave, ki so podana v naravovarstvenih smernicah.

V postopku pridobitve gradbenega dovoljenja in naravovarstvenega soglasja se upošteva 105. člen ZON.

## **2. Mnenje o obveznosti izvedbe presoje sprejemljivosti plana na varovana območja in mnenje o verjetnosti pomembnejših vplivov izvedbe plana na naravne vrednote in biotsko raznovrstnost**

Mnenje izdajamo po 101. a členu ZON, skladno z 11. členom ter Prilogo 2 Pravilnika o presoji sprejemljivosti vplivov izvedbe planov in posegov v naravo na varovana območja (Uradni list RS 130/04, 53/06, 38/10 in 3/11; v nadaljevanju Pravilnik) ter 3. členom Uredbe o merilih za ocenjevanje verjetnosti pomembnejših vplivov izvedbe plana, programa, načrta ali drugega splošnega akta in njegovih sprememb na okolje v postopku celovite presoje vplivov na okolje (Uradni list RS, št. 9/2009).

### **2.1 Mnenje o obveznosti izvedbe presoje sprejemljivosti vplivov plana na varovana območja**

Po pregledu predloženega gradiva ugotavljamo, da območje priprave Sprememb in dopolnitev (4) Občinskega prostorskega načrta Občine Zreče, sega v območje daljinskega vpliva naslednjih varovanih območij:

#### **POSEBNO VARSTVENO OBMOČJE (območje Natura 2000)**

<b>Ident. števil.</b>	<b>Ime območja</b>	<b>Status</b>	<b>Uradna objava</b>
SI3000270	Pohorje	Posebno ohranitveno območje (POO)	Uredba o posebnih varstvenih območjih (območjih Natura 2000) (Uradni list RS, št. 49/04, 110/04, 59/07, 43/08, 8/12, 33/13, 35/13, 3/14, 21/16, 47/18)
SI5000006 Pohorje	Pohorje	Posebno območje varstva (SPA)	

Ugotavljamo:

1. Spremembe in dopolnitve (4) OPN Občine Zreče z nekaj pobudami za spremembo namembnosti prostora segajo v območje daljinskega vpliva varovanih območij;
2. Vsi posegi, ki so predvideni na območju spremembe namenske rabe, so bili že presojeni v postopku sprejemanja Sprememb in dopolnitev (3) OPN Zreče, ki je bil potrjen v postopku celovite presoje vplivov na okolje. Omilitveni ukrepi iz okoljskega poročila so bili ustrezno povzeti v obliki prostorsko izvedbenih pogojev na nivoju MOEUP.
3. S Spremembami in dopolnitvami (4) OPN Zreče se na obravnavanem območju samo ureja namenska raba, ki je skladna s pravili določanja namenske rabe.

Glede na to, da v Spremembah in dopolnitvah (4) OPN Zreče na obravnavanem območju niso predvideni novi posegi, ki še niso bili presojeni in potrjeni v postopku celovite presoje vplivov na okolje, menimo, da v postopku izdelave Sprememb in dopolnitev (4) Občinskega prostorskega načrta Občine Zreče ni potrebno izvesti presoje sprejemljivosti.

## 2.2 Ocena verjetnosti pomembnejših vplivov izvedbe plana na naravne vrednote in biotsko raznovrstnost

Na podlagi vloži priloženih gradiv ocenjujemo, da izvedba plana Odlok o četrnih spremembah in dopolnitvah Odloka o Občinskem prostorskem načrtu Občine Zreče, verjetno ne bo pomembno vplivala na naravne vrednote in biotsko raznovrstnost, zato menimo, da presoje sprejemljivosti vplivov izvedbe plana na naravne vrednote in ekološko pomembno območje ni potrebno izvesti.

S spoštovanjem.

Pripravili:  
Ljudmila Strahovnik, prof. geog.  
naravovarstvena svetnica

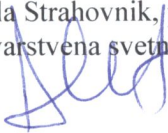

Tanja Košar, univ. dipl. biol.  
naravovarstvena svetnica

Vodja Območne enote Celje:  
Tanja Košar, univ. dipl. biol.  
naravovarstvena svetnica



Poslati:

- Naslovník;
- Občina Zreče, Cesta na Roglo 13b, 3214 Zreče;
- Ministrstvo za okolje in prostor, Direktorat za prostor, graditev in stanovanja, Dunajska cesta 48, 1000 Ljubljana;
- Ministrstvo za okolje in prostor, Direktorat za okolje, Sektor za strateško presojo vplivov na okolje, Dunajska cesta 48, 1000 Ljubljana;
- Arhiv – tu.



ZAVOD za GOZDOVE  
SLOVENIJE

Območna enota Celje

**ZUM**

**Urbanizem, planiranje, projektiranje d.o.o.**  
**Grajska 7**

**2000 MARIBOR**

Številka: **3407 - 86/2019-6**

Datum: 29. 5. 2020

Zadeva: **Prvo mnenje k osnutku Sprememb in dopolnitev (4) občinskega prostorskega načrta Občine Zreče ter mnenje o verjetnosti pomembnejših vplivov plana Sprememb in dopolnitev (4) občinskega prostorskega načrta Občine Zreče na okolje, Občina Zreče**

Zveza: vloga z dne 15. 5. 2020, poslana po e-pošti

Zavod za gozdove Slovenije, Območna enota Celje v skladu z določili 47.a člena Zakona o prostorskem načrtovanju (Ur. l. RS št. 33/07, 70/08 – ZVO-1B, 108/09, 80/10 – ZUPUDPP, 43/11 – ZKZ-C, 57/12, 57/12 – ZUPUDPP-A, 109/12, 76/14 – odl. US, 14/15 – ZUUJFO in 61/17 – ZUreP-2), 40. členom, Zakona o varstvu okolja (Uradni list RS, št. 39/06 – uradno prečiščeno besedilo, 49/06 – ZMetD, 66/06 – odl. US, 33/07 – ZPNačrt, 57/08 – ZFO-1A, 70/08, 108/09, 108/09 – ZPNačrt-A, 48/12, 57/12, 92/13, 56/15, 102/15, 30/16, 61/17 – GZ, 21/18 – ZNOrg in 84/18 – ZIURKOE) ter s 3. členom Uredbe o merilih za ocenjevanje verjetnosti pomembnejših vplivov izvedbe plana, programa, načrta ali drugega splošnega akta in njegovih sprememb na okolje v postopku celovite presoje vplivov na okolje (Ur. l. RS 9/09) in v povezavi z 21. členom Zakona o gozdovih (Ur. l. RS, št. 30/93 in nasl.) izdaja naslednje

### **prvo mnenje**

#### **k osnutku Sprememb in dopolnitev (4) občinskega prostorskega načrta Občine Zreče ter mnenje o verjetnosti pomembnejših vplivov plana Sprememb in dopolnitev (4) občinskega prostorskega načrta Občine Zreče na okolje**

1. Podrobno smo pregledali osnutek k osnutku Sprememb in dopolnitev (4) občinskega prostorskega načrta Občine Zreče ter preverili uporabljene strokovne podlage s področja gozdarstva.
2. Pri trajno varovanih območjih gozdov ugotavljamo manjša odstopanja na mejnih delih varovalnih gozdov (napaka zaradi različnih strokovnih osnov zajema, položajna natančnost osnovnih baz), ki so z gozdarstva sprejemljive. Na nobeni lokaciji ugotovljenega odstopanja ni takšnih planskih rab, ki bi pomenile poseg v varovalni gozd ter kakorkoli negativno vplivale na zagotavljanje pogojev za funkcije gozdov. Opredeljena je kmetijska raba, površine pa so velike pod 0,5 ha. Pri gozdovih s posebnim namenom ugotavljamo, da so v strokovnih podlagah uporabljeni pravilni zarisi. Je pa v območju gozdnega rezervata Lovrenška jezera (ID 0901) na severnem robu opredeljena površina z namensko rabo 2. kmetijsko zemljišče v velikosti 1,43 ha. Glede na dejansko stanje je na tej površini opredeljena raba barje (ID 4100), kar ni skladno z Uredbo o varovalnih gozdovih in gozdovih s posebnim namenom (Ur. l. RS št. 88/05, 56/07, 29/09, 91/10, 1/13 in 39/15). Občina Zreče smo na odstopanje opozorili. Sprememba namenske planske rabe iz 2. kmetijskega zemljišča v gozd naj se izvede ob prvi naslednji spremembi prostorskega plana, glede na sedanje stanje pa naj se v OPN v ustrezno morfološko enoto vnese dopolnilo, da poseganje na tej površini ni dovoljeno.
3. Spremembe namenske planske rabe na Rogli, opredeljene v Strokovnih podlagah za območje Rogle na Pohorju v Občini Zreče (ZUM urbanizem, planiranje, projektiranje d.o.o., št. naloge

Ljubljanska 13, 3000 CELJE

Tel.: +386 (0)3 42-55-180, fax.: +386 (0)3 42-55-190, www.zgs.gov.si, e-pošta: OECelje@zgs.si

19056, marec 2020) posegajo na površine, ki so skladno z Gozdnogospodarskim načrtom gozdnogospodarske enote Vitanje (veljavnost 2016-2025) opredeljene kot večnamenski lesnoproizvodni gozdovi z izrazito poudarjenimi predvsem socialnimi, deloma pa tudi ekološkimi funkcijami gozda. Spremembe pomenijo povečanje potreb po zagotavljanju pogojev za posamezne funkcije gozda kljub temu, da bodo nekatere gozdne površine tudi izkrčene. Ker gre za območje rekreacijsko – turističnega centra so takšne spremembe namenske rabe z vidika gozdov in gozdarstva lokalnega pomena sprejemljive ob pogoju, da bo področje gozdarstva vključeno v postopke priprave izvedbenih načrtov skladno z določili prostorske in gradbene zakonodaje. Predvsem je potrebno v postopkih umeščanja prostorskih ureditev v prostor poskrbeti za oblikovanje stabilnih gozdnih robov in gozdnih površin ter za zagotovitev možnosti za dostop do okoliških gozdnih površin zaradi usmerjanja razvoja gozdov in gospodarjenja z gozdovi.

4. Spremembe in dopolnitve tekstnega dela načrta so z vidika gozdov in gozdarstva lokalnega pomena sprejemljive, saj v celoti ostajajo tudi v spremenjenem prostorskem aktu vsa določila, povezana z usmerjanjem prostora in gospodarjenjem z gozdovi. S tem je omogočeno z vidka gozdarstva ustrezno izvajanje občinskega plana.
5. Spremembe posameznih mejnih zarisov (uskladitve meje občine, uskladitve glede na aktualne ZK prikaze) so z vidika gozdov in gozdarstva lokalnega pomena sprejemljive.
6. Menimo, da je pripravljen osnutek Sprememb in dopolnitev (4) občinskega prostorskega načrta Občine Zreče z vidik gozdov in gozdarstva lokalnega pomena sprejemljiv in kot takšen primeren za nadaljevanje postopka sprejemanja. Odstopanje v območju zarisa gozdov s posebnim namenom – gozdnega rezervata Lovrenška jezera se odpravi ob naslednjih spremembah OPN.
7. **K osnutku Sprememb in dopolnitev (4) občinskega prostorskega načrta Občine Zreče dajemo pozitivno mnenje.**
8. Na podlagi vsebine osnutka in pridobljenih dodatnih obrazložitvev ne pričakujemo pomembnejših vplivov plana Sprememb in dopolnitev (4) občinskega prostorskega načrta Občine Zreče na okolje, Občina Zreče na gozd, zagotavljanje pogojev za funkcije gozdov in na gospodarjenje z gozdovi. Tako menimo, da ob nespremenjenih predvidenih Spremembah in dopolnitvah (4) občinskega prostorskega načrta Občine Zreče **presoja vplivov izvedbe plana na okolje z vidika gozdov in gozdarstva lokalnega pomena ni potrebna.**

Lep pozdrav.

Pripravil:

Andrej Strniša, univ. dipl. inž. gozd.,  
višji koordinator za področje gozdarstva



Aleksander Ratajč, univ. dipl. inž. gozd.,  
vodja OE Celje

Poslano:

- Republika Slovenija, Ministrstvo za kmetijstvo, gozdarstvo in prehrano, Direktorat za gozdarstvo, Dunajska 22, 1000 LJUBLJANA – po e-pošti na naslov: *gp.mkgp@gov.si* ter *Primoz.Habjan@gov.si*;
- ZUM, Urbanizem, planiranje, projektiranje d.o.o., Grajska 7, 2000 MARIBOR – po e-pošti na naslov: *zum@zum-mb.si*;
- Občina Zreče, Cesta na Roglo 13b, 3214 ZREČE – po e-pošti na naslov: *info@zrece.eu*;
- KE Slovenske Konjice – po e-pošti.



REPUBLIKA SLOVENIJA

**MINISTRSTVO ZA KMETIJSTVO,  
GOZDARSTVO IN PREHRANO**

Dunajska cesta 22, 1000 Ljubljana

T: 01 478 91 44

F: 01 478 20 48

E: gp.mkgp@gov.si

www.mkgp.gov.si

**ZUM urbanizem, planiranje in projektiranje d.o.o.**  
**Grajska ulica 7**  
**2000 Maribor**

Številka: 3401-56/2006/96  
Datum: 5. 6. 2020

**Zadeva: Prvo mnenje k osnutku SD OPN 4 Občine Zreče s področja gozdarstva  
in lovstva**

Zveza: Vaš poziv z dne 11. 5. 2020

Na podlagi poziva podjetja ZUM urbanizem, planiranje in projektiranje d.o.o., Grajska ulica 7, 2000 Maribor z dne 11. 5. 2020 in 47. člena Zakona o prostorskem načrtovanju (Uradni list RS, št. 33/07, 70/08 – ZVO-1B, 108/09, 80/10 – ZUPUDPP, 43/11 – ZKZ-C, 57/12, 57/12 – ZUPUDPP-A, 109/12, 76/14 – odl. US, 14/15 – ZUUJFO in 61/17 – ZUreP-2) v povezavi z 273. členom Zakona o urejanju prostora (Uradni list RS, št. 61/17) Ministrstvo za kmetijstvo, gozdarstvo in prehrano (v nadaljevanju: MKGP) izdaja

**prvo mnenje k osnutku četrth sprememb in dopolnitev občinskega prostorskega načrta  
Občine Zreče s področja gozdarstva in lovstva**

Gradivo osnutka SD OPN 4 Občine Zreče je objavljeno na spletnem naslovu [https://dokumenti-pis.mop.gov.si/interno/obcinski\\_akti/1\\_osnutek/zrece/SD\\_OPN4/](https://dokumenti-pis.mop.gov.si/interno/obcinski_akti/1_osnutek/zrece/SD_OPN4/).

MKGP je pozvalo Zavod za gozdove Slovenije (v nadaljevanju: ZGS), ki je prav tako nosilec urejanja prostora, da z vidika svojih pristojnosti poda mnenje k osnutku SD OPN 4 Občine Zreče. ZGS je mnenje podal v dopisu št. 3407-86/2019-6 z dne 29. 5. 2020, ki ga prilagamo temu dopisu.

MKGP na podlagi mnenja ZGS iz prejšnjega odstavka in pregleda gradiva osnutka SD OPN 4 Občine Zreče ugotavlja, da so smernice in predpisi s področja gozdarstva in lovstva ustrezno upoštevani. MKGP poziva pripravjalca in izdelovalca SD OPN 4 Občine Zreče, da dosledno upoštevata usmeritve ZGS iz priloženega mnenja.

Pripravil:  
Primož Habjan  
svetovalec



Damjan Stančnik  
državni sekretar

Priloge:

- mnenje ZGS št. 3407-86/2019-6 z dne 29. 5. 2020 (ZGS\_Občina Zreče-mnenje(6).pdf)

Poslano:

- naslovníku (elektronsko: [zum@zum-mb.si](mailto:zum@zum-mb.si))
- arhiv, tu

V vednost:

- Ministrstvo za okolje in prostor, Direktorat za prostor, graditev in stanovanja, Sektor za prostorsko načrtovanje (elektronsko: [gp.mop@gov.si](mailto:gp.mop@gov.si))
- Občina Zreče, Cesta na Roglo 13b, 3214 Zreče (elektronsko: [info@zrece.eu](mailto:info@zrece.eu))





ZUM urbanizem, planiranje, projektiranje d.o.o.  
Grajska ul. 7  
2000 Maribor  
zum@zum-mb.si

Številka: 3502-45/2020/4  
Datum: 26. 6. 2020

**Zadeva: Mnenje k osnutku Sprememb in dopolnitev (4) občinskega prostorskega načrta Občine Zreče**

Ministrstvo za kmetijstvo, gozdarstvo in prehrano, Direktorat za kmetijstvo (v nadaljevanju: ministrstvo), je dne 12. 5. 2020 prejelo dopis podjetja ZUM urbanizem, planiranje, projektiranje d.o.o., št. 19005-6/6-20 z dne 11. 5. 2020 po pooblastilu Občine Zreče št. 3505-0006/2018-14 z dne 14. 2. 2020, da na podlagi 47.a člena Zakona o prostorskem načrtovanju (Uradni list RS, št. 33/07, 70/08 – ZVO-1B, 108/09, 80/10 – ZUPUDPP, 43/11 – ZKZ-C, 57/12, 57/12 – ZUPUDPP-A, 109/12, 76/14 – odl. US, 14/15 – ZUUJFO in 61/17 – ZUreP-2; v nadaljevanju: ZPNačrt) kot nosilec urejanja prostora poda mnenje k osnutku Sprememb in dopolnitev (4) občinskega prostorskega načrta Občine Zreče (v nadaljevanju: SD OPN4) in mnenje o verjetnosti pomembnejših vplivov SD OPN4 na okolje.

Gradivo za pripravo mnenja k osnutku SD OPN4 je ministrstvo pridobilo na spletnem strežniku Ministrstva za okolje in prostor, navedenem v vlogi, in sicer:

- tekstualni del SD OPN4,
- grafični del SD OPN4,
- priloge SD OPN4.

Gradivo za podajo mnenja je ministrstvo pregledalo z vidika upoštevanja Splošnih smernic s področja varovanja kmetijskih zemljišč, št. 350-24/2013/25 z dne 19. 8. 2019 (v nadaljevanju: splošne smernice) in predpisov o varovanju kmetijskih zemljišč.

Ministrstvo je za pripravo mnenja uporabilo grafične podatke v shape formatu:

- veljavna namenska raba prostora (datoteka »144\_PNRP\_region.shp«, v mapi »32\_sta\_pro\322\_RABA\322\_SHP\322\_SHP\_«),
- predlagane namenske rabe prostora (datoteka »144\_SD\_OPN\_NRP\_EUP\_apr2020\_region.shp«, v mapi »22\_izvedbeni\_del\223\_eup\_pnrp\_pip\_spremembe\223\_SHP\223\_SHP«),
- sprememb (datoteke »obm\_spr\_uskl\_zkp\_region.shp, obm\_spr\_meja\_obcine\_region.shp, obm\_spr\_Rogla\_region.shp, v mapi »38\_podr\_nup\381\_GRAFIKA\381\_SHP«).

Ministrstvo je proučilo gradivo ter pregledalo spremembe v aplikaciji ArcGIS in ugotavlja naslednje:

1. Glede na poslane podatke ima občina po veljavnem OPN 1.947,88 ha kmetijskih zemljišč, glede na predlagano namensko rabo pa 1.949,48 ha kmetijskih zemljišč.

Glede na izveden presek veljavne in predlagane namenske rabe občina predlaga:

a) spremembo 2,38 ha kmetijske namenske rabe, od tega:

- 0,60 ha v območja stanovanj (S),
- 0,01 ha v območja centralnih dejavnosti (C),
- 0,01 ha v območja proizvodnih dejavnosti (I),
- 0,06 ha v posebna območja (B),
- 0,11 ha v območja zelenih površin (Z),
- 0,03 ha v območja prometnih površin (P),
- 0,00 ha v območja komunikacijske infrastrukture (T),
- 0,00 ha v območja energetske infrastrukture (E),
- 0,00 ha v območja okoljske infrastrukture (O),
- 0,00 ha v območja za potrebe obrambe v naselju (F),
- 0,80 ha v površine razpršene poselitve (A),
- 0,71 ha v območja gozdnih zemljišč (G),
- 0,04 ha v območja voda (V, VI),
- 0,00 ha v območja drugih zemljišč (L, N, f, oo),

b) spremembo 2,24 ha nekmetijske namenske rabe v kmetijsko namensko rabo, od tega:

- 1,14 ha iz območij stavbnih zemljišč,
- 1,08 ha iz območij gozdnih zemljišč,
- 0,01 ha iz območij voda,
- 0,01 ha iz območij drugih zemljišč.

2. Glede na izveden presek veljavne namenske rabe stavbnih zemljišč z zemljišči, ki so po evidenci dejanske rabe kmetijskih in gozdnih zemljišč (v nadaljevanju: evidenca dejanske rabe), kmetijska in gozdna, je v občini 287,71 ha (52,29 %) nepozidanih stavbnih zemljišč.
3. Ministrstvo se do uskladitve namenske rabe prostora z veljavno mejo občine (GURS, februar 2020) in najnovejšim zemljiškim katastrom (GURS, januar 2020) strinja, vendar prosi za dodatna pojasnila.

Občina naj obrazloži:

- spremembo namenske rabe na parcelah, kjer ne gre za tehnično spremembo, ki je posledica spremembe v zemljiškem katastru, kot je npr.:

PNRP_ID	ID	PNRP_OZN_v	PNRP_OZN	POV (m <sup>2</sup> )	Parcela
1054	959	K2	ZD	979	126/13 K.O. 1102 Križevac
1041	536	K2	BT	650	126/13 K.O. 1102 križevac
1011	1706	K1	SS	124	433/3 K.O. 1098 Loška Gora
1011	1708	K1	SS	20	766 K.O. 1098 Loška Gora

- spremembo namenske rabe samo na delu parcele, ne na celotni parceli, kot je npr.:

PNRP_ID	ID	PNRP_OZN_v	PNRP_OZN	POV (m <sup>2</sup> )	Parcela
2010	1263	G	K1	132	310/6 K.O. 1102 Križevac
2010	570	A	K1	25	943 K.O. 1102 Križevac

- preoblikovanje območja, ki ne sledi dejanskemu stanju v naravi, kot je npr.:

PNRP_ID	ID	PNRP_OZN_v	PNRP_OZN	POV (m <sup>2</sup> )	Parcela
1110	55	K1	A	188	162 K.O. 1098 Loška Gora
2010	1296	A	K1	102	162 K.O. 1098 Loška Gora

4. Glede sprememb podrobnejše namenske rabe prostora in načinov urejanja na območju EUP RO2, za katere je bila izdelana posebna strokovna podlaga, se ministrstvo ne opredeljuje, ker ne posega na kmetijska zemljišča.
5. Pripombe na Odlok o Občinskem prostorskem načrtu Občine Zreče so:
  - a) točka a) drugega odstavka 70. člena:
    - črta naj se tretja alineja. Grajeni rastlinjak oz. stavbe za rastlinsko pridelavo so zajeti že v prvi alineji;
    - sedma alineja naj se uskladi s 45. členom ZKZ-E (cirkus, če so šotor in drugi objekti montažni).
  - b) tretji odstavek 70. člena:
    - popravi naj se četrta alineja (gradnja kmetijskih objektov ob predhodno sprejetem OPPN v skladu s predpisi, ki urejajo kmetijska zemljišča);
    - črtata naj se peta in osma alineja. Določila so zajeta že v drugem odstavku 70. člena;
    - črta naj se sedma alineja. Smučišče na kmetijskih zemljiščih ni dopustno. Občina naj v odloku (grafični in tekstualni del) določi posebno EUP, kjer je dopustno smučišče, vključno z začasno postavljenimi montažnimi vlečnicami.
6. Usmeritve iz tega mnenja bo ministrstvo upoštevalo ob izdaji mnenja k predlogu SD OPN4 Občine Zreče na podlagi ZPNačrt.
7. Ministrstvo podaja mnenje, da ni verjetnosti pomembnejših vplivov SD OPN4 Občine Zreče na okolje z vidika pristojnosti ministrstva.

S spoštovanjem,

Suzana Brežnik  
višja svetovalka

Leon Ravnikar  
vodja sektorja

dr. Darja Majkovič  
generalna direktorica

dr. Jože Podgoršek  
državni sekretar

Poslano:

- naslovnik – po elektronski pošti;
- Občina Zreče – po elektronski pošti;
- Ministrstvo za okolje in prostor, Direktorat za prostor, graditev in stanovanja – po elektronski pošti;
- Ministrstvo za okolje in prostor, Direktorat za okolje – po elektronski pošti.



REPUBLIKA SLOVENIJA  
**MINISTRSTVO ZA GOSPODARSKI RAZVOJ IN TEHNOLOGIJO**  
GENERALNI SEKRETARIAT

Kotnikova 5, 1000 Ljubljana

T: 01 400 35 84  
E: gp.mgrt@gov.si  
www.gov.si

ZUM d.o.o.

Prejeto:	15-05-2020
Številka	Priloge

ZUM d.o.o.

Grajska 7  
2000 MARIBOR

Številka: 350-1/2020-68  
Datum: 13. 5. 2020

**Zadeva: Vloga za pridobitev mnenja k osnutku sprememb in dopolnitev občinskega prostorskega načrta Občine Zreče (področje blagovnih rezerv)**

Na Ministrstvo za gospodarski razvoj in tehnologijo (MGRT), Službo za varnost, obrambne zadeve in blagovne rezerve smo dne 12. 5. 2020 prejeli vašo vlogo št. SI 19005-6/6-20 z dne 11. 5. 2020 za pridobitev mnenja k osnutku sprememb in dopolnitev občinskega prostorskega načrta Občine Zreče (v nadaljevanju: OPN Občine Zreče).

Po proučitvi vloge ugotavljamo, da se na področju Občine Zreče ne nahajajo objekti za skladiščenje državnih blagovnih rezerv, niti ni načrtovana izgradnja novih.

Na MGRT na predlog OPN Občine Zreče, nimamo pripomb.

S spoštovanjem,

Pripravila:  
Mihaela Mudri, mag.  
Podsekretarka

Miha Berdnik, podsekretar  
Vodja službe p.p.

  
Mitja Močnik  
v. d. generalnega sekretarja





ZUM d.o.o.  
Grajska 7

2000 Maribor

**ZUM d.o.o.**  
**20-05-2020**

Prejeto: <b>20-05-2020</b>	
Številka	Priloge

Področje za upravljanje s sredstvi  
in projekti  
Služba za nadzor z infrastrukturo  
t 01 474 3000  
f 01 474 2502  
www.eles.si

Naš znak: S20\_053/597/kf  
Ljubljana, 19. 5. 2020

Zadeva: Prvo mnenje k osnutku Sprememb in dopolnitev (4) občinskega prostorskega načrta Občine Zreče

Na osnovi vaše vloge z dne 11. 5. 2020 (prejeto 12. 5. 2020) ter razpoložljivega gradiva in v povezavi s 114 čl. Zakona o urejanju prostora - ZUreP-2 (Uradni list RS, št. 61/2017) in na podlagi 465. in 468. čl. Energetskega zakona EZ-1 (Ur. List RS, št. 17/2014), EZ-1A (Ur. List RS, št. 81/2015) ter na podlagi Uredbe o podelitvi koncesije in načinu izvajanju gospodarske javne službe dejavnost sistemskega operaterja prenosa električne energije (Ur. l. RS št. 46/15) dajemo prvo

### MNENJE

k osnutku Sprememb in dopolnitev (4) občinskega prostorskega načrta Občine Zreče:

V skladu s 111. členom ZUrep-2 vas pozivamo, da v osnutku Sprememb in dopolnitev (4) občinskega prostorskega načrta Občine Zreče vnesete dopolnitve in popravke:

- v 24. členu odloka popraviti oz. zamenjati napačno napisan daljnovod »DV 2 x 110 kV Pekre - Selce (D-1035)« s pravim »DV 2x110 kV Slovenske Konjice-Trnovlje-Selce«.
- V 78. člen prvo točko dopisati:

Za vse objekte skladno s prilogo tabela 1 in 2 Pravilnika o pogojih in omejitvah gradenj, uporabe objektov ter opravljanja dejavnosti v območju varovalnega pasu elektroenergetskih omrežij (Ur. list RS, št. 101/2010) označene z »-« prepovedana gradnja v varovalnem pasu obstoječih in predvidenih daljnovodov,

#### O b r a z l o ž i t e v:

Po pregledu razpoložljivega gradiva na spletnem strežniku [https://dokumenti-pis.mop.gov.si/interno/obcinski\\_akti/1\\_osnutek/zrece/SD\\_OPN4/](https://dokumenti-pis.mop.gov.si/interno/obcinski_akti/1_osnutek/zrece/SD_OPN4/) "Prvo mnenje k osnutku Sprememb in dopolnitev (4) občinskega prostorskega načrta Občine Zreče" je bilo ugotovljeno, da na območju OPN Občine Zreče potekajo daljnovodi v lasti ELESa d.o.o.:

- DV 2x110 kV Slovenske Konjice-Trnovlje-Selce.

Prosimo vas, da osnutek sprememb in dopolnitev (4) občinskega prostorskega načrta Občine Zreče ustrezno popravite, da vam lahko v skladu z ZUrep-2 izdamo pozitivno drugo mnenje.

S spoštovanjem,

Pripravil  
Klemen Flis

*za Matej B. Praper*

**ELES, d.o.o.**  
Hajdrihova 2, Ljubljana 801

Področje za upravljanje s sredstvi in projekti  
direktor  
Miran Marinšek

*Miran Marinšek*

*115*

Prejemniki:

- naslovník
- MzI, Direktorata za energijo, [matej.praper@gov.si](mailto:matej.praper@gov.si)
- Ministrstvo za okolje in prostor, Direktorat za prostor, graditev in stanovanja, Dunajska cesta 47, 1000 Ljubljana
- ELES PIPO: CIPO Maribor
- ELES PUSP: SNI (Flis)

S20\_053



REPUBLIKA SLOVENIJA  
**MINISTRSTVO ZA INFRASTRUKTURO**  
DIREKCIJA REPUBLIKE SLOVENIJE ZA INFRASTRUKTURO

ZUM d.o.o.

Prejeto:	09-06-2020
Številka	Priloge

Tržaška cesta 19, 1000 Ljubljana

T: 01 478 80 02  
F: 01 478 81 23  
E: gp.drsc@gov.si  
www.dc.gov.si

**ZUM,**  
**urbanizem, planiranje, projektiranje d.o.o.**  
Grajska 7  
2000 Maribor

Številka: 35001-24/2014 /16 (913)  
Datum: 1.6.2020

**Zadeva: Prvo mnenje k osnutku Sprememb in dopolnitev (4) Občinskega prostorskega načrta Občine Zreče (SD OPN 4).**

Ministrstvo za infrastrukturo, Direkcija RS za infrastrukturo, je prejela vlogo Občine Zreče, št. 19005-6/6-20, z dne 11.5.2020 za podajo prvega mnenja k osnutku Sprememb in dopolnitev (4) občinskega prostorskega načrta Občine Zreče (SD OPN 4). Po pregledu gradiva (osnutka SD OPN 4, april 2020, št. projekta: 19005, izdelovalca: ZUM, urbanizem, planiranje, projektiranje d.o.o., Grajska 7, 2000 Maribor), vam skladno z 11.a členom in 47.a členom Zakona o prostorskem načrtovanju (Uradni list RS, št. 33/07, 70/08 – ZVO-1B, 108/09, 80/10 – ZUPUDPP, 43/11 – ZKZ-C, 57/12, 57/12 – ZUPUDPP-A, 109/12, 76/14 – odl. US in 14/15 – ZUUJFO) oziroma skladno s 273. členom Zakona o urejanju prostora (ZUreP-2, Ur. list RS, št. 61/17) podajamo naslednje:

**MNENJE**  
**na osnutek Četrth (4) sprememb in dopolnitev OPN Občine Zreče**  
**(SD OPN 4)**

Menimo, da je pripravljavec sprememb in dopolnitev OPN, upošteval dane smernice in zakonodajo s področja cestne infrastrukture in aktu izdajamo pozitivno prvo mnenje. Za posege na državno cesto in cestne priključke je v nadaljnjih fazah izdelave prostorske in projektne dokumentacije treba pridobiti projektne pogoje in soglasje DRSI. Dodatna parkirna mesta ob regionalni cesti naj se projektirajo v skladu s predpisi za projektiranje cest.

S spoštovanjem,

Pripravila:

Andreja Skubic Petrovič, mag. inž. arh.

Tomaž Willenpart, dipl. inž. grad.  
višji svetovalec I  
vodja Sektorja za investicije v ceste

V vednost:

- Direkcija RS za infrastrukturo, Sektor za upravljanje, Trdinova ul. 8, Ljubljana
- Direkcija RS za infrastrukturo, Sektor za investicije v ceste, Tržaška cesta 19, 1000 Ljubljana
- Občina Zreče, Cesta na Roglo 13 b, 3214 Zreče
- DRI : ga. Likar, ga. Skubic Petrovič



Identifikacijska številka za DDV: SI75827735, matična št.: 5300177,  
št. računa pri Banki Slovenije: SI56 0110 0630 0109 972





REPUBLIKA SLOVENIJA  
**MINISTRSTVO ZA INFRASTRUKTURO**

MINISTER

Langusova ulica 4, 1535 Ljubljana

T: 01 478 80 00  
F: 01 478 81 70  
E: gp.mzi@gov.si  
www.mzi.gov.si

**ZUM urbanizem, planiranje, projektiranje d.o.o.**  
Grajska 7

2000 MARIBOR

ZUM d.o.o.

Prejeto: 07-07-2020	
Številka	Priloge

Številka: 350-71/2019/78-02011201  
Datum: 29. 6. 2020

**Zadeva: Mnenje k osnutku sprememb in dopolnitev Občinskega prostorskega načrta Občine Zreče (sd4)**

Zveza: 350-124/2014  
35032-1/2019/3

Spoštovani,

Ministrstvo za infrastrukturo izdaja v zvezi z vlogo pooblaščenca Občine Zreče z 12. 5. 2020 in gradivom, ki ga je aprila 2020 izdelalo podjetje ZUM urbanizem, planiranje, projektiranje d.o.o., št. projekta 19005, na podlagi 39. in 111. člena Zakona o urejanju prostora (Uradni list RS, št. 61/17, ZUreP – 2) naslednje mnenje:

**Za področje letalskega prometa:**

Na podlagi mnenja Javne agencije za civilno letalstvo št. 350-1/2020/98-caa0607 z 19. 5. 2020 povzemamo, da se Občina Zreče ne nahaja na območju nadzorovane rabe letališč iz zasnove omrežja letališč v Republiki Sloveniji. Menijo, da osnutek sprememb in dopolnitev Občinskega prostorskega načrta Občine Zreče upošteva zakonodajo z vidika varnosti zračnega prometa.

**Za področje pomorskega prometa:**

Na podlagi mnenja Sektorja za pomorski promet št. 35032-1/2019/3 s 23. 6. 2020 povzemamo, da predmetne načrtovane spremembe OPN Občine Zreče (v nadaljevanju: OPN) neposredno ne posegajo v območje plovbe po celinskih vodah, zato ugotavljajo, da z vidika pristojnosti Sektorja za pomorstvo nimajo pripomb.

Opažajo pa, da v že sprejetem OPN še ni bilo ustrezno upoštevano določilo 10. člena Zakona o plovbi po celinskih vodah – ZPCV (Uradni list RS, št. 30/02, 29/17 – ZŠpo-1 in 41/17 – PZ-G), ki določa, da je za gradnjo ali obnovo objektov, ki lahko vplivajo na varnost plovbe, na obali ali v vodi, potrebno pridobiti soglasje z vidika pogojev za varnost plovbe, ki ga izda Uprava Republike Slovenije za pomorstvo.

Glede na dejstvo, da po območju Občine Zreče teče več vodotokov iz porečij rek Drave in Save, med katerimi izstopa reka Dravinja kot vodotok 1. reda, po katerih je ob ugodnem vodostaju možna plovba vsaj veslaških športnih čolnov, predlagamo, da se v okviru priprave 4. SD OPN uredi tudi formalna uskladitev OPN z 10. členom ZPCV tako, da se v OPN dopolni prvi (1) odstavek 72. člena (namembnost in vrste posegov na vodnih zemljiščih - VC) tako, da se glasi: »(1) Za vsak poseg, ki lahko trajno ali začasno vpliva na vodni režim ali stanje voda, je treba pridobiti vodno soglasje, ki ga izda pristojni organ za upravljanje in varstvo voda **ter soglasje, ki ga z vidika pogojev za varnost plovbe izda Управа Republike Slovenije za pomorstvo**«.

Pripravila:  
mag. Nika Rovšek  
podsekretarka

*N. Rovšek*

Andrej Petelin  
v.d. generalnega direktorja  
Direktorata za letalski in pomorski promet

*A. Petelin*



Jernej Vrtovec  
MINISTER

**Poslati:**

- naslovníku (priporočeno AR!)
- zbirka dokumentarnega gradiva





REPUBLIKA SLOVENIJA  
MINISTRSTVO ZA INFRASTRUKTURO

Langusova ulica 4, 1535 Ljubljana

T: 01 478 80 00  
F: 01 478 81 70  
E: gp.mzi@gov.si  
www.mzi.gov.si

ZUM d.o.o.  
Grajska 7  
2000 Maribor

Številka: 350-1/2020/137 (00931294)

Datum: 10. 6. 2020

Ministrstvo za infrastrukturo izdaja na podlagi 47.a člena Zakona o prostorskem načrtovanju (Uradni list RS, št. 33/07, 70/08 – ZVO-1B, 108/09, 80/10 – ZUPUDPP, 43/11 – ZKZ-C, 57/12, 57/12 – ZUPUDPP-A, 109/12, 76/14 – odl. US, 14/15 – ZUUJFO in 61/17 – ZUreP-2), v zvezi s pozivom pooblaščenca Občine Zreče, družbe ZUM d.o.o., št. 19005-6/6-20 z dne 11. 5. 2019, naslednje

**prvo mnenje k osnutku četrth sprememb in dopolnitev Občinskega prostorskega načrta občine Zreče za območja mineralnih surovin (področje rudarstva)**

Seznajamo vas, da je današnje stanje na področju podeljenih rudarskih pravic spremenjeno glede na mnenje, ki smo ga podali v letu 2014. V občini Zreče sta trenutno dva pridobivalna prostora za katere je država podelila rudarsko pravico za gospodarsko izkoriščanje mineralnih surovin. To sta Loška gora in Stranice (tabela 1). Zato naj se ustrezno korigira besedilo drugega odstavka 47. člena osnutka SD4 OPN, ki navaja, daso v občini Zreče štirje pridobivalni prostori.

Tabela 1: Pridobivalni prostori v občini Zreče:

Ime pridobivalnega prostora po koncesijski pogodbi	Koncesionar	Mineralna surovina	Trajanje koncesije	Meje ugotovljene? (DA/NE)
<b>Loška gora</b>	ČREŠNAR ANTON	naravni kamen - skrilavi gnajs	10.12.2021	NE
<b>Stranice</b>	VOC Ekologija d.o.o.	tehnični kamen - apnenec in dolomit	10.12.2021	NE

Meje pridobivalnih prostorov Loška gora in Stranice še niso ugotovljene s strani tukajšnjega upravnega organa, zato pridobivalni prostor še ni vrisan v Rudarsko knjigo, posledično pa ni mogoče primerjati mej z območjem nadzemnega pridobivanja (LN) po prostorskih aktih.

V SD4 OPN ID so na kartah podrobnejše namenske rabe prostora in prostorskih izvedbenih pogojev vnesena kot območja nadzemnega pridobivanja mineralnih surovin (LN) štiri območja z oznakami:

- LN AP6/028, list št. 3.11 (H2613): **prostor nima podeljene rudarske pravice za izkoriščanje mineralnih surovin;**
- LN AP6/029, list št. 3.11 (H2613): **območje predvidoma ustreza pridobivalnemu prostoru Loška gora;**
- LN AP6/025 OPPN\_19, list št. 3.15 (H2623): **prostor nima podeljene rudarske pravice za izkoriščanje mineralnih surovin;**
- LN OP7/010 OPPN\_20, list št. 3.15 (H2623) in 3.19 (H2633): **območje predvidoma ustreza**

**pridobivalnemu prostoru Stranice;**

- LN OP8/008 OPPN\_23 list št. 3.17 (H2625): **prostor nima podeljene rudarske pravice za izkoriščanje mineralnih surovin**; iz orto-foto posnetka (Atlas okolja) je razvidno, da je na tem območju (zemljišče s parc. št. 522/1, k. o. 1101 (Radana vas)) **večji odkop**.

Nelegalni kopi v občini Zreče (2. odstavek 47. člena) nimajo ustreznih dovoljenj, zato naj se zanje predvidi sanacija, v kolikor niso že samosanirani in nenevarni za okolico. V kolikor pa obstaja interes in dovolj zalog za njihovo izkoriščanje, naj se ta območja s prostorskim aktom ustrezno opredelijo kot območja mineralnih surovin. Pri tem je treba upoštevati Splošne smernice za področje rudarstva, objavljene na tej strani Ministrstva za infrastrukturo:

[https://www.energetika-portal.si/fileadmin/dokumenti/podrocja/rudarstvo/spl\\_smernice\\_rud\\_2019.pdf](https://www.energetika-portal.si/fileadmin/dokumenti/podrocja/rudarstvo/spl_smernice_rud_2019.pdf) .

Pri ugotavljanju ustreznih zalog pa je potrebno upoštevati zahteve 2.3.3. točke Državne rudarske strategije, objavljene na spletni strani:

[https://www.energetika-portal.si/fileadmin/dokumenti/publikacije/dp\\_min\\_sur/rud\\_stat\\_final\\_2018.pdf](https://www.energetika-portal.si/fileadmin/dokumenti/publikacije/dp_min_sur/rud_stat_final_2018.pdf) .

Prijazen pozdrav.

Priloge  
mag. Roman Čerenak  
sekretar



Blaž Košorok  
državni sekretar

Vročiti:

- naslovnik – elektronsko,
- Ministrstvo za okolje in prostor, Dunajska cesta 48, 1000 Ljubljana – elektronsko.



REPUBLIKA SLOVENIJA  
**MINISTRSTVO ZA OBRAMBO**

DIREKTORAT ZA LOGISTIKO

Sektor za gospodarjenje z nepremičninami

Vojkova cesta 61, 1000 Ljubljana

T: 01 471 26 01

F: 01 471 16 37

E: glavna.pisarna@mors.si

www.mors.si

ZUM d.o.o.

Prejeto:	15-06-2020
Številka	Priloge



REPUBLIKA SLOVENIJA  
**MINISTRSTVO ZA OBRAMBO**

Podpisnik: Gec Zvrzina Mojca 2492131  
Izdajatelj: simod-ca-restricted  
Številka certifikata: 5ABDB32A  
Potek veljavnosti: 30. 03. 2025  
Čas podpisa: 12. 06. 2020 09:59  
Št. dokumenta: 350-47/2020-2

### ZUM Urbanizem, planiranje, projektiranje d.o.o.

Grajska ulica 7

2000 Maribor

Številka: 350-47/2020-2

Datum: 12. 06. 2020

**Zadeva: Spremembe in dopolnitve (4) občinskega prostorskega načrta Občine Zreče – konkretne smernice namesto 1. mnenja**

**Zveza:** vaša vloga št. SI.19005-6/6-20 z dne 11. 5. 2020, ki smo jo prejeli dne 12. 5. 2020, smernice s področja obrambe za pripravo Občinskega prostorskega načrta Občine Zreče (OPN) št. 350-105/2011-6 dne 31. 5. 2011 in predlog za dopolnitev gradiva pred izdajo mnenja na predlog OPN št. 350-105/2011-9 z dne 5. 8. 2014

ZUM Urbanizem, planiranje, projektiranje d.o.o. je kot pooblaščenka po pooblastilu pripravljavke prostorskega akta št. 3505-0006/2018-14 z dne 14. 2. 2020 Ministrstvu za obrambo, Vojkova cesta 55, 1000 Ljubljana (v nadaljevanju: Ministrstvo za obrambo) podala vlogo za izdajo konkretnih smernic za Spremembe in dopolnitve (4) občinskega podrobnega prostorskega načrta Občine Zreče.

Na spletnih straneh Ministrstva za okolje in prostor je dosegljivo naslednje gradivo:

- tekstualni del odloka,
- grafični del odloka,
- priloge odloka.

V zvezi z vašo vlogo ugotavljamo, da so smernice s področja obrambe, ki smo jih podali za pripravo Občinskega prostorskega načrta (OPN) Občine Zreče v besedilu sprememb in dopolnitev prostorskega akta ustrezno zapisane.

To pa ne velja za grafični del prostorskega akta. Kot je bilo zapisano v smernicah s področja obrambe za pripravo OPN in predlogu za dopolnitev gradiva pred izdajo mnenja na predlog OPN, so območja možne izključne rabe ter območja omejene in nadzorovane rabe s področja obrambe (vplivna območja) varstveni režimi v prostoru, zato se prikazujejo na kartah varstvenih režimov – le v prikazu stanja prostora in ne na kartah namenske rabe. Prikaže se ju z določenima šrafurama/črtama, ki ne bosta dopuščali zamenjav z ostalimi v prikazu stanja prostora – varstvenih režimov, ter ju kot »območje možne izključne rabe za potrebe obrambe« oz. »območje omejene in nadzorovane rabe za potrebe obrambe« opredeliti v legendi prikaza stanja prostora.

V kolikor želite na prostorski akt pridobiti pozitivno prvo mnenje z vidika obrambe predlagamo, da dele gradiva dopolnite oz. popravite in jih kot dopolnitev vloge v digitalni obliki posredujete na e-naslov: [glavna.pisarna@mors.si](mailto:glavna.pisarna@mors.si) s pripisom: za zadevo št. 350-47/2020. Lahko pa dopolnitev smernic s področja obrambe upoštevate pri pripravi dopolnjenega osnutka oz. predloga prostorskega akta in bomo nanj podali drugo mnenje z vidika obrambe.

Kontaktna oseba Sektorja za gospodarjenje z nepremičninami je Mateja Oblak Perdan, tel.: 01/471-1404.

S spoštovanjem,

Pripravila:  
Mateja Oblak Perdan  
višja svetovalka



Mojca Geč Zvržina  
sekretarka  
vodja sektorja

Poslano:

- naslovniku.
- Ministrstvu za okolje in prostor, Direktorat za prostor, graditev in stanovanja (v vednost po e-pošti: [gp.mop@gov.si](mailto:gp.mop@gov.si)).



REPUBLIKA SLOVENIJA  
**MINISTRSTVO ZA OBRAMBO**

UPRAVA REPUBLIKE SLOVENIJE  
ZA ZAŠČITO IN REŠEVANJE

Vojkova cesta 61, 1000 Ljubljana

T: 01 471 33 22

F: 01 431 81 17

E: gp.dgzs@urszr.si

www.sos112.si

Številka: 350-71/2020-3 - DGZR

Datum: 28. 05. 2020

Na podlagi vloge ZUM, d. o. o., Grajska cesta 7, Maribor, ki po pooblastilu zastopa Občino Zreče, Cesta na Roglo 13 b, Zreče (v nadaljevanju vlagatelj), št. SI.19005-6/6-20 z dne 11. 5. 2020, izdaja Ministrstvo za obrambo, Uprava RS za zaščito in reševanje, na podlagi drugega odstavka 273. člena Zakona o urejanju prostora (Uradni list RS, št. 61/17) ter na podlagi trinajste alineje prvega odstavka 102. člena Zakona o varstvu pred naravnimi in drugimi nesrečami (Uradni list RS, št. 51/06-UPB, 97/10) in 8. točke prvega odstavka 49. člena Zakona o varstvu pred požarom (Uradni list RS, št. 3/07-UPB, 9/11, 83/12 in 61/17-GZ) naslednje

#### **PRVO MNENJE**

##### **k osnutku sprememb in dopolnitev OPN Občine Zreče (spremembe št. 4)**

Vlagatelj je z vlogo, št. SI.19005-6/6-20 z dne 11. 5. 2020, ki smo jo prejeli 12. 5. 2020, pozval Ministrstvo za obrambo, Upravo RS za zaščito in reševanje, pristojno za področje varstva pred naravnimi in drugimi nesrečami in varstva pred požarom, da mu v zakonitem roku poda prvo mnenje k osnutku sprememb in dopolnitev OPN Občine Zreče (spremembe št. 4). Vlagatelj je omogočil elektronski vpogled preko ftp strežnika do vsega potrebnega gradiva.

Splošne smernice s področja varstva pred naravnimi in drugimi nesrečami in varstva pred požarom so objavljene na spletni strani Uprave RS za zaščito in reševanje:  
<http://www.sos112.si/slo/page.php?src=os61.htm>.

Po pregledu veljavnega Odloka o OPN Občine Zreče (UGSO, št. 64/15, 24/16, 28/16, 25/18, 48/19) ugotavljamo, da so v njem opredeljene vsebine s področja varstva pred naravnimi in drugimi nesrečami in varstva pred požarom.

Zaradi navedenega Ministrstvo za obrambo, Uprava RS za zaščito in reševanje, k spremembam in dopolnitvam OPN Občine Zreče (spremembe št. 4) izdaja **pozitivno prvo mnenje**.

Pripravila:  
Irena Zupančič  
višja svetovalka I

Darko But  
sekretar  
generalni direktor

Poslano:

- ZUM, d. o. o., Grajska cesta 7, Maribor (zum@zum-mb.si),  
- Ministrstvo za okolje in prostor, Direktorat za prostor, graditev in stanovanja, Dunajska 48, Ljubljana (gp.mop@gov.si).



ZUM urbanizem, planiranje, projektiranje d.o.o.

[zum@zum-mb.si](mailto:zum@zum-mb.si)

Številka: 3501-20/2020/4  
Datum: 26. 5. 2020

Na podlagi poziva za pripravo mnenja k osnutku prostorskega akta, ki ga je podalo podjetje ZUM urbanizem, planiranje, projektiranje d.o.o., Grajska 7, 2000 Maribor (v nadaljevanju: ZUM urbanizem, planiranje, projektiranje d.o.o.), izdaja Ministrstvo za kulturo, Maistrova 10, 1000 Ljubljana (v nadaljevanju: Ministrstvo) na podlagi 47a. člena Zakona o prostorskem načrtovanju (Uradni list RS, št. [33/2007](#), [70/2008-ZVO-1B](#), [108/2009](#), [80/2010-ZUPUDPP \(106/2010 popr.\)](#), [43/2011-ZKZ-C](#), [57/2012](#), [57/2012-ZUPUDPP-A](#), [109/2012](#); v nadaljevanju: ZPNačrt) v povezavi z 273. členom Zakona o urejanju prostora (Uradni list RS, št. [61/17](#); v nadaljevanju ZUreP-2) naslednje

## PRVO MNENJE

### K OSNUTKU ODLOKA O SPREMEMBAH IN DOPOLNITVAH OBČINSKEGA PROSTORSKEGA NAČRTA OBČINE ZREČE ŠT. 4

#### 1. Podatki o vlogi

Podjetje ZUM urbanizem, planiranje, projektiranje d.o.o. je z vlogo št. SI.19005-6/6-20 z dne 11. 5. 2020, prejeto 12. 5. 2020, pozvalo Ministrstvo, da izda prvo mnenje k osnutku Sprememb in dopolnitev Odloka o občinskem prostorskem načrtu Občine Zreče št. 4 (v nadaljevanju: SD OPN 4 Zreče) ter mnenje o verjetnosti pomembnejših vplivov izvedbe SD OPN 4 Zreče na kulturno dediščino.

V vlogi je bil naveden naslov spletnega strežnika, kjer je digitalno gradivo osnutka SD OPN 4 Zreče v elektronski obliki dostopno na vpogled in uporabo. Na spletnem strežniku je bilo dosegljivo naslednje gradivo v elektronski obliki:

- Spremembe in dopolnitve Občinskega prostorskega načrta Občine Zreče (SD OPN 4), osnutek s prilogami, izdelal ZUM d.o.o. Maribor, št. projekta 19005, april 2020.

Zavod za varstvo kulturne dediščine Slovenije, OE Celje, Glavni trg 1, 3000 Celje (v nadaljevanju: Zavod) je skladno s 84. členom Zakona o varstvu kulturne dediščine (Uradni list

RS, št. 16/2008, 123/2008, 8/2011, 90/2012, 111/13 in 32/16; v nadaljevanju ZVKD-1) pripravil gradivo za prvo mnenje (dopis št. EG-2193/1997-160-MKL z dne 15. 5. 2020).

## 2. Podatki o smernicah

Splošne smernice za načrtovanje občinskega prostorskega načrta za področje varstva nepremične kulturne dediščine in njegovih sprememb so objavljene na spletnih straneh Ministrstva:

[http://www.mk.gov.si/fileadmin/mk.gov.si/pageuploads/Ministrstvo/Direktorat\\_za\\_kulturno\\_dediscino/Nepremicna\\_dediscina/Prostor/OPN\\_splosne\\_smernice\\_KD\\_2017-02-17.pdf](http://www.mk.gov.si/fileadmin/mk.gov.si/pageuploads/Ministrstvo/Direktorat_za_kulturno_dediscino/Nepremicna_dediscina/Prostor/OPN_splosne_smernice_KD_2017-02-17.pdf)

(dokument št. 350-3/2017/1 z dne 16. 2. 2017)

Posebne smernice niso bile izdane. Vloge za izdajo posebnih smernic ni bila podana.

## 3. Prvo mnenje k osnutku SD OPN 4 Zreče

Po pregledu gradiv ugotavljamo, da spremembe in dopolnitve OPN 4 Zreče, ki se nanašajo na tekstualni in grafični del ter priloge, na splošno ne bodo imele neposrednega vpliva na varstvo kulturne dediščine, ker gre večinoma za posamezne nejasnosti, neuskkljenosti ter nova dejstva, ki ob pripravi prvotnega OPN še niso mogla biti upoštevana. Prav tako načrtovane spremembe na območju športno rekreacijskega centra Rogla ne tangirajo enot kulturne dediščine.

Vezano na spremembe 83. člena Odloka (pogoji za enostanovanjske stavbe), za katerega je predlagano, da se izbriše del besedila, ki se nanaša na oblikovanje novih objektov, ki bi se pri oblikovanju tlorisov, fasad, streh ter izbiri strešnih kritin prilagajali urbanističnim in arhitekturnim značilnostim obstoječih tradicionalnih (avtohtonih) objektov, priporočamo, da se besedilo ohrani in tudi poudari (tudi npr. v členih s podrobnejšimi PIP). Menimo, da določila, ki naj bi bila izbrisana, z opozarjanjem k upoštevanju urbanističnih in arhitekturnih značilnosti obstoječih kakovostnih in tradicionalnih objektov predstavljajo doprinos k izboljšanju stanja na področju urejanja prostora in novih gradenj ter prispevajo k enotni in celotni podobi naselij in krajin.

## 4. Mnenje o verjetnosti pomembnejših vplivov izvedbe plana na okolje za SD OPN 4 Zreče

Ministrstvo za kulturo ocenjuje, da je verjetnost pomembnejših vplivov izvedbe plana na kulturno dediščino majhna in izvedba celovite presoje na kulturno dediščino ob upoštevanju smernic in prvega mnenja ni potrebna.

## 5. Zaključek

Pri pripravi SD OPN4 naj se upošteva na spletu objavljene splošne smernice, to prvo mnenje ter druge predpise in gradiva s področja varstva kulturne dediščine (odloki o razglasitvah, strokovne zasnove). **Predlog Odloka o spremembah in dopolnitvah odloka o občinskem načrtu Občine Zreče (SD OPN 4 Zreče) je treba posredovati Ministrstvu v pregled in pridobitev mnenja (79. člen ZVKD-1).** Vloga naj bo v vednost posredovana tudi pristojni območni enoti Zavoda za varstvo kulturne dediščine Slovenije, ki pripravlja strokovna gradiva za

Ministrstvo (84. člen ZVKD-1). Zahtevi za izdajo mnenja morata biti priložena **predlog prostorskega akta in obrazložitev o upoštevanju smernic in prvega mnenja.**

Lep pozdrav,

Pripravila:  
Barbara Hace  
Višja svetovalka II

dr. Jelka Pirkovič  
v. d. generalne direktorice  
Direktorata za kulturno dediščino

Vročiti (po e-pošti):

- naslovník
- MOP, Direktorat za prostor, [gp.mop@gov.si](mailto:gp.mop@gov.si)
- MOP, Direktorat za okolje, Sektor za strateško presojo vplivov na okolje, [gp.mop@gov.si](mailto:gp.mop@gov.si)
- ZVKDS OE Celje, [tajnistvo.ce@zvks.si](mailto:tajnistvo.ce@zvks.si)





REPUBLIKA SLOVENIJA  
**MINISTRSTVO ZA ZDRAVJE**

DIREKTORAT ZA JAVNO ZDRAVJE

Štefanova ulica 5, 1000 Ljubljana

T: 01 478 60 07

F: 01 478 60 79

E: [gp.mz@gov.si](mailto:gp.mz@gov.si)

[www.mz.gov.si](http://www.mz.gov.si)

Občina Zreče  
Cesta na Roglo 13b  
3214 Zreče

E-pošta: [katjusa.cresnar@zrece.eu](mailto:katjusa.cresnar@zrece.eu)

Številka: 350-99/2019-24

Datum: 6. 7. 2020

**Zadeva: Mnenje o verjetnosti pomembnejših vplivov plana na okolje za Občinski prostorski načrt Občine Zreče (SD4 OPN) občine Zreče – prvo mnenje**

V prilogi vam pošiljamo strokovno mnenje o verjetnosti pomembnejših vplivov plana na okolje za Občinski prostorski načrt Občine Zreče (SD4 OPN) občine Zreče, s stališča pristojnosti varovanja zdravja ljudi, ki ga je pripravil Nacionalni inštitut za javno zdravje.

Ministrstvo za zdravje soglaša s priloženim mnenjem.

S spoštovanjem,

Pripravil/-a:  
Breda Kralj  
višja svetovalka II

dr. Marjeta Recek  
vodja Sektorja za varovanje zdravja

Priloge:

- strokovno mnenje Nacionalnega inštituta za javno zdravje, št. 350-51/2020-2 (256) z dne 3. 7. 2020.

Poslati v vednost:

- Ministrstvo za okolje in prostor, e-pošta: [gp.mop@gov.si](mailto:gp.mop@gov.si)

Številka: 350-51/2020-2 (256)  
Ljubljana, dne 03. 07. 2020

REPUBLIKA SLOVENIJA  
MINISTRSTVO ZA ZDRAVJE  
DIREKTORAT ZA JAVNO ZDRAVJE  
Štefanova ulica 5  
1000 Ljubljana

Zadeva: Prvo mnenje k osnutku četrth sprememb Občinskega prostorskega načrta občine Zreče (SD4 OPN občine Zreče)

Skladno z vašo vlogo št. 350-99/2019/22 z dne 23. 06. 2020 vam posredujemo prvo mnenje po 47.a členu Zakona o prostorskem (UL RS, št. 33/07, 70/08 – ZVO-1B, 108/09, 80/10 – ZUPUDPP, 43/11 – ZKZ-C, 57/12, 57/12 – ZUPUDPP-A, 109/12, 76/14 – odl. US in 14/15 – ZUUJFO) za segment zdravje ljudi za plan Spremembe in dopolnitve (4) občinskega prostorskega načrta občine Zreče.

Zahtevek za izdelavo mnenja izvira iz Poziva za pridobitev prvega mnenja, ki ga je družba ZUM d.o.o. pod št. Sl. 19005-6/6-20 dne 11. 05. 2020 posredovala Ministrstvu za zdravje in je bil priložen vaši vlogi.

V pregled za izdelavo mnenja smo prejeli naslednjo dokumentacijo objavljeno na spletnem naslovu [https://dokumenti-pis.mop.gov.si/interno/obcinski\\_akti/1\\_osnutek/zrece/SD\\_OPN4/](https://dokumenti-pis.mop.gov.si/interno/obcinski_akti/1_osnutek/zrece/SD_OPN4/):

- Občinski prostorski načrt občine Zreče-spremembe in dopolnitve 4. Izdelovalec: ZUM urbanizem, planiranje, projektiranje d.o.o., Grajska 7, 2000 Maribor, št. naloge: 19005, datum: april 2020

Kot izhodišče za izdelavo mnenja smo uporabili naslednjo zakonodajo in kriterije:

- 4. člen Zakona o zdravstvenem varstvu in zdravstvenem zavarovanju (Uradni list RS, št. 72/06 – uradno prečiščeno besedilo, 114/06 – ZUTPG, 91/07, 76/08, 62/10 – ZUPJS, 87/11, 40/12 – ZUJF, 21/13 – ZUTD-A, 91/13, 99/13 – ZUPJS-C, 99/13 – ZSVarPre-C, 111/13 – ZMEPIZ-1, 95/14 – ZUJF-C, 47/15 – ZZSDT, 61/17 – ZUPŠ in 64/17 – ZZDej-K)
- Uredba o merilih za ocenjevanje verjetnosti pomembnejših vplivov izvedbe plana, programa, načrta ali drugega splošnega akta in njegovih sprememb na okolje v postopku celovite presoje vplivov na okolje, Ur.l. RS, št. 9/2009
- Uredba o posegih v okolje, za katere je treba izvesti presojo vplivov na okolje (Uradni list RS, št. 51/14, 57/15 in 26/17)

- Kriteriji za ugotavljanje sprejemljivosti planov s stališča pristojnosti varovanja zdravja ljudi pred vplivi iz okolja v postopkih celovite presoje vplivov na okolje (Verzija 2), ki so objavljeni na spletni strani Ministrstva za zdravje (<http://www.mz.gov.si/>)

#### VSEBINA SPREMEMB IN DOPOLNITEV

Občina Zreče je v letu 2015 sprejela osnovni Odlok o občinskem prostorskem načrtu občine Zreče (UGSO, št. 64/15), in njegove spremembe in dopolnitve (UGSO, št. 24/16, 28/16, 25/18, 48/19).

Po uveljavitvi zadnjih sprememb in dopolnitev občina ugotavlja številne nejasnosti in pomanjkljivosti opredeljenih PIP, ki se nanašajo na dopustne posege, ureditve in objekte na posameznih osnovnih in podrobnejših namenskih rabah prostora. Hkrati ugotavlja, da je izkazana potreba po uskladitvi namenske rabe prostora z novejšim zemljiško katastrskim prikazom, saj zaradi časovno odmaknjene geodetske podlage, ki je bila uporabljena za opredelitev osnovne in podrobnejše namenske rabe prostora v OPN, ima Občina težave pri uporabi in interpretaciji grafičnega dela OPN, izdajanju lokacijskih informacij ipd. V SD4 OPN se na podlagi izdelane strokovne podlage, ki je priložena gradivu osnutka OPN, predvidijo določene spremembe glede podrobnejših namenskih rab in načinov urejanja na območju Rogle.

Tekstualni del:

Spremembe in dopolnitve 4 OPN Občine Zreče se nanašajo predvsem na SD nekaterih PIP in strukturno urejenost odloka, ki izhaja iz preureditve določenih členov oziroma vsebin. Primarna - bistvena preureditev se tako nanaša na splošeh oz. skupne pogoje za določitev vrste dopustnih dejavnosti in objektov ter nekaterih PIP, ki zanje veljajo, na posamezni PNRP, ki pa je določena na različnih območjih EUP in MOEUP v občini.

Tako se vsebine, ki se ponavljajo kot enake na območjih različnih EUP in so določene kot podrobnejši PIP, predstavijo, ustrezno dopolnijo in oblikujejo v skupnih PIP v enem členu o »dopustnih dejavnostih in objektih na stavbnih zemljiščih glede na PNRP«

Grafični del:

Spremembe grafičnega dela OPN se nanašajo na:

a. uskladitev namenske rabe prostora z:

- veljavno mejo občine (GURS, februar 2020) in
- najnovejšim zemljiškim katastrom (GURS, januar 2020).

b. spremembo podrobnejše namenske rabe prostora in načinov urejanja na območju EUP RO2, za katere je bila izdelana posebna strokovna podlaga.

#### 1. PREVERITEV NAČINA UPOŠTEVANJA SPLOŠNIH IN POSEBNIH SMERNIC V PLANU

Nacionalni inštitut za javno zdravje ni bil pozvan in za potrebe Ministrstva za zdravje ni izdelal posebnih smernic za potrebe priprave osnutka četrtih sprememb in dopolnitev Občinskega prostorskega načrta občine Zreče.

#### 2. OPOZORILA V ZVEZI S POMANJKLIVOSTMI PODATKOV V PRIKAZU STANJA PROSTORA

Ni opozoril v zvezi s podatki v prikazu stanja prostora.

#### 3. MNENJE O VERJETNEM POMEMBNEM VPLIVU NA ZDRAVJE:

Na podlagi podatkov navedenih v predloženi dokumentaciji ocenjujemo, da je verjetno, da izvedba plana Spremembe in dopolnitve št. 4 Občinskega prostorskega načrta občine Zreče v obliki in obsegu kot je to opisano v osnutku plana, ne bo pomembneje vplivala na zdravje in počutje ljudi.

## OBRAZLOŽITEV:

Rezultati preveritve plana glede na

- značilnosti plana,
- značilnosti vplivov in območij, ki bodo verjetno prizadeta zaradi vplivov plana ter
- pomen in ranljivost območij, ki bodo verjetno prizadeta

in imajo lahko vpliv na zdravje in počutje ljudi, so pokazali, da spremembe posameznih sestavin okolja (kakovost zunanjega zraka, obremenjenost okolja s hrupom, kakovost površinskih in podzemnih voda, oskrba s pitno vodo, ravnanje z odpadki, ravnanje s komunalnimi odpadnimi vodami, elektromagnetna sevanja, svetlobno onesnaževanje, tveganje za okoljsko nesrečo z večjimi posledicami za okolje) verjetno ne bodo tolikšne, da bi lahko pomembneje vplivale na zdravje ljudi.

## POJASNILA V ZVEZI Z OCENJEVANJEM VPLIVOV NA ZDRAVJE LJUDI:

Izhodišča, ki so bila uporabljena za mnenje o verjetnem pomembnem vplivu na zdravje ljudi, so naslednja:

- Odločitve o sprejemljivosti vplivov na zdravje temeljijo na mejnih vrednostih za onesnaženost okolja, ki so določene z veljavno slovensko zakonodajo s področja okolja (npr. za onesnaženost zraka, hrup v naravnem in življenjskem okolju, kakovost pitne vode, itd) ter drugih nacionalnih predpisih s področja ravnanja z okoljem, ki določajo mejne vrednosti, pravila ravnanja in podobno (npr. predpisi s področja urejanja emisij v vode in zrak, ravnanje z odpadki, itd.).
- V primeru presoje vpliva hrupa na zdravje in počutje ljudi pri oceni smiselno upoštevamo tudi smernice Svetovne zdravstvene organizacije iz leta 2018.
- Navedba v mnenju »da izvedba plana/posega verjetno ne bo imela pomembnejših vplivov na zdravje ljudi« pomeni, da stopnja tveganja za zdravje ljudi najverjetneje ne bo večja, kot je zajeta v mejne vrednosti, ki so določene z okoljsko zakonodajo. Z okoljsko zakonodajo določene mejne vrednosti so stvar politične odločitve in ne jamčijo popolne odsotnosti tveganja za pojav negativnih učinkov na zdravje ljudi.
- Pri izdelavi mnenja smo upoštevali tudi, da bodo izvajalci del in upravljavci posega v času življenjske dobe posega (gradnja, obratovanje, odstranitev) spoštovali pripadajočo veljavno okoljsko zakonodajo in drugo pripadajočo zakonodajo, ki je namenjena varovanju zdravja ljudi.

Pripravili:

Andrej Uršič, univ. dipl. biol.

ANDREJ  
URŠIČ

Digitalno podpisal  
ANDREJ URŠIČ  
Datum: 2020.07.03  
07:25:44 +02'00'

dr. Sonja Jeram, univ. dipl. biol.

SONJA  
JERAM

Digitally signed  
by SONJA JERAM  
Date: 2020.07.03  
11:44:43 +02'00'

Peter Otrepec, dr. med. spec. higijene in MDPŠ  
Predstojnik



*Za Sonjo Jeram*

V vednost:

- naslov
- arhiv, tu





REPUBLIKA SLOVENIJA  
**MINISTRSTVO ZA INFRASTRUKTURO**

Langusova ulica 4, 1535 Ljubljana

T: 01 478 80 00

F: 01 478 81 70

E: gp.mzi@gov.si

www.mzi.gov.si

ZUM d.o.o.  
Grajska 7

2000 MARIBOR

Številka: 350-2/2020/85 - 00931802  
Datum: 12. 05. 2020

Na podlagi vloge družbe ZUM d.o.o. (v nadaljevanju: ZUM) št. Sl. 19005-6/6-20 iz dne 11. 05. 2020, daje Ministrstvo za infrastrukturo, na podlagi 47.a člena Zakona o prostorskem načrtovanju (Uradni list RS, št. 33/07 s spremembami in dopolnitvami) in v povezavi s drugim odstavkom 273. členom Zakona o urejanju prostora (Uradni list RS, št. 61/17; ZUreP-2) ter v povezavi s 30. in 31. členom Gradbenega zakona (Uradni list RS, št. 61/17 in 72/17 – popr.), Odloku o strategiji prostorskega razvoja Slovenije (Uradni list RS, št. 76/04) in Uredbe o prostorskem redu Slovenije (Uradni list RS, št. 122/04) naslednje

**PRVO MNENJE NA OSNUTEK SPREMEMB IN DOPOLNITEV (4) OBČINSKEGA  
PROSTORSKEGA NAČRTA OBČINE ZREČE**

ZUM je z dopisom št. Sl. 19005-6/6-20 iz dne 11. 05. 2020, ki smo ga prejeli dne 12. 05. 2020, pozval Ministrstvo za infrastrukturo, da mu poda prvo mnenje na osnutek sprememb in dopolnitev (4) občinskega prostorskega načrta občine Zreče (v nadaljevanju: *SD OPN4 občine Zreče*) – za področje energetike.

ZUM je hkrati s pozivom za pridobitev prvega mnenja dostavil spletno gradivo osnutka *SD OPN4 občine Zreče* in kartografske podloge.

Dokumentacijo smo preučili z vidika prostorskih sestavin veljavnih državnih planskih aktov s poudarkom na energetskega sistema.

- Pri načrtovanju prostorske ureditve osnutka *SD OPN4 občine Zreče* je potrebno upoštevati naslednje smernice glede na Odlok o strategiji prostorskega razvoja Slovenije (OdSPRS-Ur. list. RS, št. 76/04 – Publikacijska karta št. 4; Usmeritev za razvoj energetskih sistemov) in strokovne podlage za Prostorski plan RS, Ministrstva za okolje in prostor, Urada za energetiko, št. 350-13-16/02, iz marca 2003:**

Preko območja načrtovanih posegov v prostor občine Zreče za predvidena območja pobud (glej grafično prilogo označeno z modro barvo) obstaja sledeč elektroenergetski objekt za prenos električne energije – daljnovod:

- DV 2x110 kV Sl. Konjice – Selce

Glede na določila 468. člen Energetskega zakona (Uradni list RS, št. 60/19 – uradno prečiščeno besedilo) je potrebno upoštevati širino varovalnega pasu elektroenergetskega omrežja, ki poteka na vsako stran od osi elektroenergetskega voda oziroma od zunanje ograje razdelilne ali transformatorske postaje in znaša:

- za nadzemni večsistemski daljnovod in razdelilne transformatorske postaje nazivne napetosti 110 kV 15 m

Za vse objekte skladno s prilogo tabela 1 in 2 Pravilnika o pogojih in omejitvah gradenj, uporabe objektov ter opravljanja dejavnosti v območju varovalnega pasu elektroenergetskih omrežij (Ur. list RS, št. 101/2010) označene z > + < je dovoljena gradnja v varovalnem pasu obstoječih in predvidenih daljnovodov, možna le ob določenih pogojih in na določeni oddaljenosti od vodov in objektov tega omrežja, ter označene z > - < je prepovedana gradnja v varovalnem pasu obstoječih in predvidenih daljnovodov.

Varovalni pas sistemov elektrike je zemljiški pas ob elektroenergetskih vodih in objektih, v katerem se smejo graditi objekti in naprave ter izvajati dela, ki bi lahko vplivala na obratovanje omrežja, le ob določenih pogojih in na določeni oddaljenosti od vodov in objektov tega omrežja. Glede na 16. člen Pravilnika o pogojih in omejitvah gradenj, uporabe objektov ter opravljanja dejavnosti v območju varovalnega pasu elektroenergetskih omrežij (Ur. list RS, št. 101/2010) se lahko v varovalnih pasovih elektroenergetskih vodov ter RTP, RP in TP opravljajo dejavnosti, ki se uvrščajo v dejavnost I. območja varstva pred elektromagnetnim sevanjem v skladu z Uredbo o elektromagnetnem sevanju v naravnem in življenjskem okolju (Ur. list RS, št. 70/96) le na zemljiščih, kjer je takšna dejavnost opredeljena v prostorskih aktih občin, veljavnih na dan uveljavitve tega pravilnika in se na teh zemljiščih takšna dejavnost z dnem uveljavitve tega pravilnika tudi izvaja.

Preko območja načrtovanih posegov oz. predlogov občine Zreče za predvidena območja pobud (glej grafično prilogo označeno z modro barvo) poteka sledeč regionalni plinovod z oznako:

- P142 (odcep od R14 – MRP Zreče)

**II. Samoupravne lokalne skupnosti so pri svojem prostorskem načrtovanju dolžne upoštevati lokalni energetske koncepte.**

**III. Pri načrtovanju prostorske ureditve v postopku SD OPN4 občine Zreče je potrebno upoštevati Uredbo o prostorskem redu Slovenije (Ur. List RS, št. 122/04) na podlagi tretjega odstavka 38. člena Zakona o urejanju prostora (Uradni list RS, št. 110/02, 8/03 – popr. in 58/03 – ZZK-1):**

**Pravila za načrtovanje poselitve (23. člen, 9. točka):**

*(9) Za smotrno rabo energije:*

- z izborom lokacije, orientacijo objektov in ustreznimi odmiki med njimi omogočati ustrezno celoletno osončenje in zagotavljati zmanjševanje potreb po ogrevanju in umetnem hlajenju,

- z ustrezno zasnovo stavbnega volumna, z izborom gradiva in toplotno zaščito stavb zagotavljati čim manjše izgube toplotne energije,
- z načrtovanjem smotrne razporeditve objektov zmanjševati stroške za izgradnjo in obratovanje omrežij gospodarske javne infrastrukture,
- z energetske sanacije stavb pri prenovi zmanjševati porabo energije,
- z uporabo lokalno razpoložljivih obnovljivih virov energije zmanjševati izgube energije pri prenosu in distribuciji.

**Načrtovanje območij proizvodnih dejavnosti (33. člen, 6. točka):**

(6) V območja proizvodnih dejavnosti se lahko kot dopolnilne dejavnosti umestijo zlasti prometni terminali, trgovine ter druga skladiščno-prodajna in predelovalna dejavnost, manjše obrtne dejavnosti, tovarniške trgovine, komunalne dejavnosti in distribucija energije.

**Območja osnovnih namenskih rab v sistemu gospodarske infrastrukture (41. člen, 2. točka):**

(2) Poteki komunikacijskih vodov in energetske vodov ter vodov okoljske infrastrukture praviloma ne izključujejo druge namenske rabe pod ali nad njimi, vendar namenska raba ne sme biti izključujoča, kar pomeni, da ne sme ogroziti delovanja in vzdrževanja vodov, hkrati pa vodi ne smejo ogroziti rabe nad ali pod njimi.

**Načrtovanje energetske infrastrukture (51. člen)**

(1) Z namenom smotrne rabe prostora je treba nove energetske sisteme za proizvodnjo električne energije v čim večji meri načrtovati na lokacijah obstoječih sistemov in na degradiranih območjih proizvodnih dejavnosti, zlasti kot:

1. naprave, ki povečujejo izkoristek obstoječih naprav;
2. nove sisteme za proizvodnjo električne energije, ki nadomestijo obstoječe sisteme;
3. nove sisteme za proizvodnjo električne energije, ki se umeščajo ob obstoječih in v čim večji meri izkoriščajo objekte in naprave obstoječih sistemov.

(2) Objekte in naprave za proizvodnjo električne energije je dopustno načrtovati tudi v primerih, ko izkoriščajo obstoječe vodne pregrade za druge namene (mlini, žage) in so skladni z zahtevami glede ohranjanja narave in varstva kulturne dediščine.

(3) Vodne akumulacije, namenjene proizvodnji električne energije, je treba načrtovati tako, da v čim večji meri služijo tudi drugim namenom, zlasti varstvu pred poplavami, namakanju kmetijskih zemljišč, turizmu in ribolovu.

(4) Nove energetske sisteme za proizvodnjo električne energije iz obnovljivih virov energije za lastno uporabo ali kot dopolnilno dejavnost na kmetiji je dovoljeno načrtovati tako, da:

1. tvorijo usklajeno arhitekturno celoto z objektom ali skupino objektov, ob katere se umeščajo;
2. objekti in naprave energetskega sistema ne zasedajo površine, ki presega površino, zasedeno z objektom ali skupino objektov, ob katere se umeščajo.

(5) Poteki načrtovanih elektroenergetskih vodov za prenos in distribucijo se morajo poleg prilagajanja obstoječi naravni in ustvarjeni strukturi urejenosti prostora praviloma izogibati vidno izpostavljenim reliefnim oblikam, zlasti grebenom in vrhovom. Poseke skozi gozd je treba omejiti na čim manjšo možno mero.

(6) V poselitvenih območjih ter v območjih varstva kulturne dediščine se energetske sisteme za distribucijo praviloma načrtuje v podzemnih vodih.

(7) Pri načrtovanju energetske sistemov se daje prednost sistemom, ki omogočajo hkratno proizvodnjo več vrst energije, zlasti toplotne in električne energije ter izrabo obnovljivih virov energije.

(8) Nove objekte za skladiščenje obveznih rezerv naftnih derivatov, ki niso povezani s produktovodom, se zaradi zagotavljanja ustrezne dostopnosti načrtuje v navezavi na železniško infrastrukturo.



#### **Gradnja objektov zunaj poselitvenih območij (99. člen, 12., 15. in 16. točka)**

(12) Zunaj poselitvenih območij je dovoljena gradnja proizvodnih objektov in njim pripadajoče gospodarske infrastrukture, ki zaradi izrabe naravnih virov ne morejo biti v poselitvenih območjih, če je njihovo delovanje ekonomsko racionalnejše (hidroelektrarne, rudniški objekti in naprave, kamnolomi in podobno) ali če zaradi tehničnih, tehnoloških, okoljskih in drugih značilnosti niso primerni v poselitvenih območjih.

(15) Za območja z razpršeno poselitvijo izven urbanih območij lahko določi lokalna skupnost alternativne možnosti za komunalno opremljanje (sončna energija za individualno oskrbo z električno energijo, male čistilne naprave in podobno) in dostopnosti kar omogoča manjše investicije in posege v krajino,

(16) Za gradnjo prometnih in energetskih objektov gospodarske javne infrastrukture ter objektov telekomunikacijskih omrežij in drugih zvez zunaj poselitvenih območij se uporabljajo pravila za načrtovanje gospodarske infrastrukture.

#### **IV. Pri načrtovanju prostorske ureditve v postopku osnutka SD OPN4 občine Zreče naj bodo v največji možni meri upoštevana tudi naslednja priporočila:**

Energetski sistem je sklop posameznih energetskih infrastrukturnih sistemov, ki omogočajo oskrbo države z elektriko, zemeljskim plinom, nafto in naftnimi derivati, toploto, obnovljivimi in drugimi viri energije. Pri pridobivanju, pretvorbi, prenosu, distribuciji in uporabi energije, ki povzročajo praviloma nezaželene in dolgoročne vplive na okolje in prostor, se upošteva načela vzdržnega prostorskega razvoja in spoznanje o omejenosti virov ter možnosti izrabe vseh realnih potencialov na področju učinkovite rabe energije.

##### *Proizvodnja električne energije*

(1) Za pridobivanje električne energije se prioriteto obnavlja, posodablja, ekološko sanira oziroma nadomešča obstoječe proizvodne enote z novejšimi in učinkovitejšimi proizvodnimi objekti.

(2) Pri nadaljnjem razvoju proizvodnje električne energije se načrtuje objekte za rabo obnovljivih virov energije kot so veter, geotermalna energija in drugi, z upoštevanjem učinkovitosti izbranega sistema in prostorske, okoljske ter družbene sprejemljivosti.

(3) V okviru učinkovite rabe fosilnih goriv se daje prednost soproizvodnji električne energije in toplotne energije. Pri vseh novogradnjah in pri obstoječih termoelektrarnah ter pri vseh večjih kotlovnica za daljinsko ogrevanje se preveri možnost soproizvodnje (termoelektrarne – toplarne).

##### *Prenos in distribucija el. energije*

(1) Pri prostorskem umeščanju se proučijo najugodnejši poteki tras, ki morajo poleg funkcionalno tehnoloških vidikov upoštevati prostorsko prilagojenost urbanemu razvoju in skladnost s prostorskimi možnostmi in omejitvami.

(2) Sistem prenosnega omrežja napetosti 110 kV in več se načrtuje in dograjuje tako, da omogoča vključitev novih proizvodnih virov in skupaj z distribucijskim omrežjem zagotavlja stabilno, zanesljivo in kvalitetno oskrbo naselij in drugih večjih porabnikov z električno energijo na celotnem ozemlju Slovenije.

(3) Elektroenergetske koridorje se praviloma združuje s koridorji ostale energetske in druge infrastrukture. Na pozidanih območjih oziroma stanovanjskih območjih in na območjih kulturne dediščine se daje prednost kabelski izvedbi za distribucijska omrežja.

## Plinovodni sistem

(1) Sistem oskrbe z zemeljskim plinom zajema proizvodnjo plina, prenos, distribucijo in skladiščenje zemeljskega plina. V Sloveniji je proizvodnja zemeljskega plina zanemarljiva, zato bo tudi v bodoče oskrba države odvisna od virov iz različnih držav, proizvajalk zemeljskega plina. Zagotavlja se dolgoročno, varno in zanesljivo dobavo iz različnih virov.

(2) Za zagotavljanje varne in zanesljive oskrbe z zemeljskim plinom se poveča pretočno fleksibilnost, ter zgradi dodatne plinovode in plinovodne zanke oziroma okrepi prenosne plinovodne zmogljivosti.

(3) Obstoječ plinovodni sistem se dogradi in okrepi tako, da omogoča zadostno razpoložljivost zemeljskega plina na lokacijah, kjer se, v skladu z razvojem poselitve in gospodarstva, načrtuje njegova povečana raba.

(4) Za pokrivanje neenakomerne porabe in sezonskih nihanj se zagotavlja skladiščne prostore za zemeljski plin. Do izgradnje lastnega skladišča za zemeljski plin se skladiščni prostor zagotavlja v več sosednjih državah.

(5) Za zagotovitev čim bolj učinkovite izrabe prostora se zagotavlja usklajeno načrtovanje prenosnega plinovodnega sistema in distribucijskega plinovodnega omrežja.

(6) Koridorje za umeščanje plinovodov za potrebe vključevanja Slovenije v evropske energetske integracije se načrtuje tako, da se zagotovi maksimalno funkcionalno navezavo na slovensko energetske in urbano omrežje, upoštevajoč obstoječe infrastrukturne koridorje. Pri tem se preveri funkcionalno tehnološke vidike, prostorsko prilagojenost urbanemu razvoju in skladnost z okoljskimi pogoji.

Obveščamo pa vas, da v naslednji fazi, ko nas boste zaprosili za soglasje oz. za drugo mnenje za področje energetike priložite dopisu drugo mnenje oz. soglasje družbe ELES d.o.o. in Elektro Maribor d.d. ter PLINOVODI d.o.o..

Mnenje oz. soglasje je potrebno na podlagi 29., 30. in 465. člena Energetskega zakona (Uradni list RS, št. 60/19 – uradno prečiščeno besedilo).

S spoštovanjem,

Pripravil:  
mag. Matej Praper  
podsekretar



Jernej Vrtovec  
minister

po pooblastilu  

### V vednost:

- ELES Področje za upravljanje s sredstvi in projekti, d.o.o., Hajdrihova 2, Ljubljana

**Grafična priloga:** Stanje energetskih objektov na območju urejanja SD OPN4 občine Zreče

**Vročiti:** priporočeno

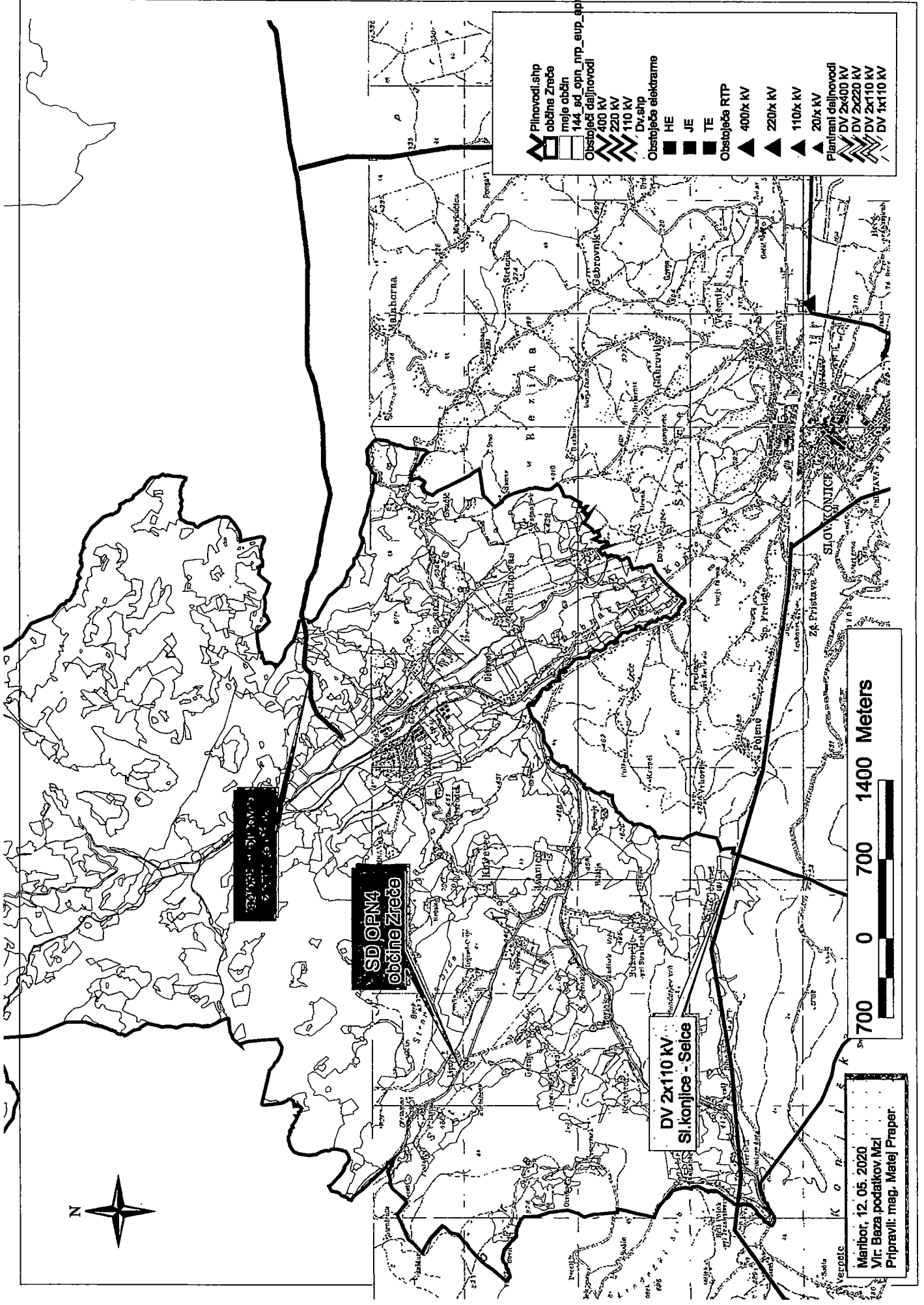

- Planinski šip
- občina Zreče
- meje občin
- 144\_sd\_opn\_nrp\_eup\_ep2020
- Obstoječi daljnovodi
- 400 KV
- 220 KV
- 110 KV
- Dv.snp
- Obstoječa elektrarne
- HE
- JE
- TE
- Obstoječa RTP
- 400x KV
- 220x KV
- 110x KV
- 20x KV
- Planirani daljnovodi
- DV 2x400 KV
- DV 2x220 KV
- DV 2x110 KV
- DV 1x110 KV





regionalni plinovod  
z oznako P142

SD OPN4  
občine Zreče

DV 2x110 kV  
Sl.konjice - Selce

Maribor, 12. 05. 2020  
Vir: Baza podatkov MzI  
Pripravil: mag. Matej Praper

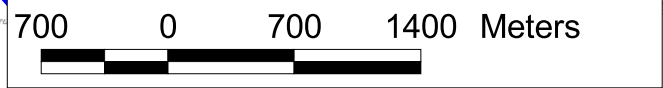

- Plinovodi.shp
- občina Zreče
- meje občin
- 144\_sd\_opn\_nrp\_eup\_apr2020
- Obstoječi daljnovodi**
- 400 kV
- 220 kV
- 110 kV
- Dv.shp
- Obstoječe elektrarne**
- HE
- JE
- TE
- Obstoječe RTP**
- 400/x kV
- 220/x kV
- 110/x kV
- 20/x kV
- Planirani daljnovodi**
- DV 2x400 kV
- DV 2x220 kV
- DV 2x110 kV
- DV 1x110 kV



REPUBLIKA SLOVENIJA  
**MINISTRSTVO ZA DELO, DRUŽINO,  
SOCIALNE ZADEVE IN ENAKE MOŽNOSTI**

DIREKTORAT ZA INVALIDE, VOJNE VETERANE  
IN ŽRTVE VOJNEGA NASILJA

Štukljeva cesta 44, 1000 Ljubljana

T: 01 369 75 38

F: 01 369 78 32

E: [gp.mddsz@gov.si](mailto:gp.mddsz@gov.si)

[www.mddsz.gov.si](http://www.mddsz.gov.si)

ZUM, Urbanizem, planiranje in projektiranje,  
d. o. o.  
[zum@zum-mb.si](mailto:zum@zum-mb.si)

Podpisnik: Tanja Dular

Izdajatelj certifikata: Republika Slovenija

Serijska št. certifikata: 69 ac 5a a9 00 00 00 00

Datum poteka certifikata: 08.08.2022

Datum in čas podpisa: 08:10, 13.05.2020

Referenčna številka: 350-9/2011/12

Številka: 250-9/2011/12

Datum: 28. 4. 2020

**Zadeva: Prvo mnenje k osnutku sprememb in dopolnitev (4) občinskega  
prostorskega načeta Občine Zreče**

Dne 12. 5. 2020 smo prejeli vašo vlogo za izdajo prvega mnenja k osnutku sprememb in dopolnitev (4) občinskega prostorskega načrta Občine Zreče..

Po pregledu prejetega gradiva na ministrstvu ugotavljamo, da ste že v obstoječem odloku o prostorskem občinskem načrtu upoštevali naša priporočila 350-9/2011-6 z dne 5. 8. 2014 o varstvu vojnih grobišč in prikritih vojnih grobišč. Skladno z ugotovljenim izdajamo pozitivno mnenje k osnutku sprememb in dopolnitev (4) občinskega prostorskega načrta Občine Zreče.

S spoštovanjem,

Pripravil:  
Gregor Ivanušič  
višji svetovalec

Tanja Dular  
v. d. generalne direktorice

ZUM d.o.o.	
Prejeto:	27.05.2020
Številka	Priloge

ZUM d. o. o.  
Grajska ulica 7  
  
2000 Maribor

Plinovodi d.o.o.  
Cesta Ljubljanske brigade 11b  
p.p. 3720, 1001 Ljubljana, Slovenija

T: +386 1 58 20 700,  
F: +386 1 58 20 701  
IBAN: SI56 0310 0100 2465 515, SKB d.d., Ljubljana  
IBAN: SI56 0292 3025 4424 156, NLB d.d., Ljubljana  
ID za DDV: SI31378285

Datum: 26.5.2020

Znak: S20-232/P-NG/RKP

Zadeva: OBČINA ZREČE - Predložitev prvega mnenja k osnutku Sprememb in dopolnitev (4) občinskega prostorskega načrta Občine Zreče

V zvezi z vašo vlogo za podajo mnenja št. SI.19005-6/6-20 z dne 11.5.2020, prejeto 12.5.2020 in predloženimi prilogami (Digitalno gradivo osnutka SD OPN na spletnem strežniku), ugotavljamo, da preko zadevnega območja poteka obstoječi prenosni plinovod P142, od R14 v 16+605 do MRP Zreče (premer 80 mm, tlak 50 bar), ki je v upravljanju družbe Plinovodi d.o.o., kot operaterja prenosnega sistema zemeljskega plina.

Na zadevnem območju poteka vzporedno z obstoječim prenosnim plinovodom tudi načrtovani prenosni plinovod R 21AZ, za katerega je sprejeta Uredba o državnem prostorskem načrtu za prenosne plinovode zanke do Zreč (Uradni list RS, št. 15/14).

Družba Plinovodi d.o.o. daje, na podlagi 47.a člena zakona o prostorskem načrtovanju (Uradni list RS, št. 33/07, 70/08 - ZVO-1B, 108/09, 80/10 - ZUPUDPP, 43/11 - ZKZ-C, 57/12, 57/12 - ZUPUDPP-A, 109/12, 76/14 - odl. US, 14/15 - ZUUJFO in 61/17 - ZUreP-2) in skladno s 465. členom Energetskega zakona (EZ-1-UPB2, Uradni list RS, št. 60/19) naslednje mnenje k osnutku SD OPN 4 (v nadaljevanju so navedeni členi pri katerih predlagamo spremembo besedila zaradi boljše razumljivosti sestava plinovodnega sistema ali pa je potrebna njihova dopolnitev zaradi spremembe zakonodaje):

#### 24. člen (6. odst.):

Namesto:

*Preko občine Zreče poteka primarni plinovod P142, od R14 v km 16+605- MRP, ki je v upravljanju pristojnega upravljavca. Plinovod poteka iz smeri Slovenske Bistrice in napaja obrate SwatyComet in Unior. V Zrečah je izgrajeno plinovodnega omrežja za široko potrošnjo.*

Predlagamo:

Preko občine Zreče poteka prenosni plinovod P142, od R14 v km 16+605 do MRP Zreče, ki je v upravljanju systemskega operaterja prenosnega omrežja. Prenosni plinovod poteka iz smeri Slovenske Bistrice in preko MRP Zreče napaja obrate SwatyComet in Unior. Prav tako

je na MRP Zreče priključeno distribucijsko omrežje, v upravljanju lokalnega distributerja, preko katerega se oskrbuje široka potrošnja.

24. člen (7. odst.):

Namesto:

*Preko severovzhodnega dela občine Zreče poteka trasa načrtovanega...*

Predlagamo:

Vzporedno z obstoječim prenosnim plinovodom P142 poteka trasa načrtovanega...

78. člen (2. ods.):

Namesto:

*Varovalni pasovi za prenosni sistem zemeljskega plina zanašajo: za prenosni plinovod 130m, 65 m levo in 65 m desno od osi; za MPR plinovoda 65 m od ograje; za kompresorsko postajo 100 m od ograje. Vsi posegi v varovalni pas so možni le ob izdanih pogojih in soglasju upravljavca prenosnega plinovoda.*

Je:

Varovalni pasovi za prenosni sistem zemeljskega plina zanašajo: za prenosni plinovod 130m, 65 m levo in 65 m desno od osi; za MRP (merilno regulacijske postaje) 65 m od ograje; za kompresorsko postajo 100 m od ograje. Vsi posegi v varovalni pas so možni le ob izdanih pogojih in soglasju, oziroma mnenju upravljavca prenosnega plinovoda.

78. člen (3. ods.):

*Namesto (sedanji odstavek je neskladen z veljavno zakonodajo):*

*Skladno z veljavnim predpisom o tehničnih pogojih za graditev, obratovanje in vzdrževanje plinovodov z delovnim tlakom nad 16 bar ter o pogojih za posege v območjih njihovih varovalnih pasov opredeljen varnostni odmik objektov, naprav in napeljav od plinovoda, ki za plinovode premera do vključno 250 mm znaša najmanj 5 m, merjeno od osi plinovoda, razen za območje poseljenosti 1 (območja mestnih središč z visoko gostoto prebivalstva), kjer znaša minimalni odmik najmanj 6 m, merjeno od osi plinovoda.*

Je:

Za določitev varnostnih odmikov objektov, naprav in napeljav in drugih ureditev od prenosnega omrežja zemeljskega plina je potrebno upoštevati zakonske in podzakonske akte, ki natančneje opredeljujejo postopke in dovoljene posege v varovalnem (2x65m) oziroma varnostnem pasu (2x5m) prenosnega plinovodnega omrežja (Energetski zakon, Uradni list RS, št. 60/19 - uradno prečiščeno besedilo in 65/20), Sistemska obratovalna navodila za prenosni sistem zemeljskega plina (Uradni list RS, št. 55/15 in 80/17), Pravilnik o tehničnih pogojih za graditev, obratovanje in vzdrževanje plinovodov z delovnim tlakom nad 16 barov ter o pogojih za posege v območjih njihovih varovalnih pasov (Uradni list RS, št. 12/2010, 45/11 in 17/14 - EZ-1).

96. člen (3 ods.):

V odstavku je opisana možnost izvedbe priključkov in način priključevanja na omrežje zemeljskega plina, vendar le za distribucijsko omrežje.



Nemalokrat se izkaže, da je pri širitvi oz. dograjevanju distribucijskega omrežja (največkrat na pobudo občine ali distributerja) potrebno v manjši meri dograditi ali izdelati nov priključek ali plinsko postajo, kar pa pomeni nadgradnjo prenosnega sistema, ki je v domeni sistemskega operaterja.

Na podlagi zgornje navedbe predlagamo, da se na ustrezno mesto(a) v besedilu odloka dopiše, da je za take primere dopustna tudi nadgradnja prenosnega omrežja. V kolikor v prostorskem aktu ne bo te navedbe se (lahko) razume, da je dovoljena le gradnja distribucijskega omrežja in za neobhodno nadgradnjo prenosnega sistema v občinskem aktu ne bo podlage.

Na grafični del nimamo pripomb.

Lep pozdrav

Prilagodil:  
Niko Grbec, dipl. inž. str.



Plinovodi 94

Vodja Službe za investicije  
Zoran Crnjak, univ. dipl. inž. grad.

V vednost:

- MINISTRSTVO ZA OKOLJE IN PROSTOR  
Direktorat za prostor, graditev in stanovanja  
Dunajska 21  
1000 LJUBLJANA







Številka: 420-136/2011/5

Datum: 14. 05. 2020

**Občina Zreče**  
**ga. Katjuša ČREŠNAR**  
**Cesta na Roglo 13b**  
**3214 Zreče**

**Zadeva: Prvo mnenje k osnutku SD OPN4 Občine Zreče**

Dne 12. 05. 2020 smo na Zavodu za ribištvo Slovenije (v nadaljevanju ZZRS) prejeli obvestilo od Ministrstva za kmetijstvo, gozdarstvo in prehrano, Direktorata za hrano in ribištvo, Sektorja za ribištvo, o objavi gradiva osnutka OPN Občine Zreče, kjer smo bili pozvani k podaji prvega mnenja.

Po pregledu na spletu dostopne dokumentacije ugotavljamo, da so naše smernice že v celoti vključene oz. ocenjujemo, da načrtovane ureditve zajete v SD OPN4 Občine Zreče ne bodo imele negativnih vplivov na področja v pristojnosti ZZRS in zato na omenjeni prostorski načrt podajamo **pozitivno mnenje**.

Pripravil:

Uroš Videmšek, univ. dipl. biol.



Direktor:

Rado Javornik, univ. dipl. inž. kmet.

Poslati:

- Ministrstvo za kmetijstvo, gozdarstvo in prehrano, Direktorat za hrano in ribištvo, Sektor za ribištvo, v vednost po elektronski pošti: [gp.mkgp@gov.si](mailto:gp.mkgp@gov.si),
- Občina Zreče, Cesta na Roglo 13b, 3214 Zreče, osebno in v vednost po elektronski pošti: [info@zrece.eu](mailto:info@zrece.eu), [katiusa.cresnar@zrece.eu](mailto:katiusa.cresnar@zrece.eu),
- ZUM urbanizem, planiranje, projektiranje d.o.o., Grajska ul. 7, 2000 Maribor, v vednost po elektronski pošti: [alenka@zum-mb.si](mailto:alenka@zum-mb.si),
- ZZRS arhiv, tu



ZUM d.o.o.

Prejetor:	3 0 -06- 2020
Številka	Priloge

adriaplin

ADRIAPLIN d.o.o.  
Dunajska cesta 7  
1000 LJUBLJANA, Slovenija  
Tel.: +386 1 234 21 00, Fax: +386 1 432 10 93  
info@adriaplin.si, www.adriaplin.si

Št. 1127/20-KP

ZUM d.o.o.  
Grajska ulica 7  
2000 Maribor

Ljubljana, 26.6.2020

Adriaplin d.o.o., Dunajska cesta 7, 1000 Ljubljana, na podlagi vloge naslovnika z dne 11.5.2020, kot nosilec urejanja prostora in operater distribucijskega sistema zemeljskega plina v občini Zreče, na podlagi 47.a člena Zakona o prostorskem načrtovanju (Uradni list RS, št. 33/07, 70/08 – ZVO-1B, 108/09, 80/10 – ZUPUDPP, 43/11 – ZKZ-C, 57/12, 57/12 – ZUPUDPP-A, 109/12, 35/13 – sklep US, 76/14 – odločba US – ZUUJFO in 61/17 – ZUreP-2) v povezavi z 273. členom Zakona o urejanju prostora (Uradni list RS, št. 61/17 – ZUreP-2) ter na osnovi 467. člena Energetskega zakona EZ-1 (Uradni list RS, št. 17/14 in 81/15) podaja naslednje

#### PRVO MNENJE

### K OSNUTKU SPREMEMB IN DOPOLNITEV (4) OBČINSKEGA PROSTORSKEGA NAČRTA OBČINE ZREČE

Vložnik ZUM d.o.o., Grajska ulica 7, 2000 Maribor, je po pooblastilu št. 3505-0006/2018-14 z dne 14.2.2020 Občine Zreče, Cesta na Roglo 13b, 3214 Zreče, z dopisom št. Sl.19005-6/6-20 z dne 11.5.2020, ki smo ga prejeli 12.5.2020, pozval Adriaplin d.o.o., operaterja distribucijskega sistema zemeljskega plina na območju občine Zreče, da v roku 30 dni izda prvo mnenje k osnutku sprememb in dopolnitev (4) občinskega prostorskega načrta Občine Zreče.

Pripravljenec je hkrati s pozivom podal naslov spletne strani Ministrstva za okolje in prostor, Direktorat za prostor, graditev in stanovanja, na kateri je dostopno gradivo za podajo prvih mnenj k osnutku SD (4) OPN Občine Zreče.

Kot osnovo za izdajo prvega mnenja smo pregledali digitalno gradivo osnutka SD (4) OPN Občine Zreče, objavljeno na portalu Ministrstva za okolje in prostor dne 11.5.2020.

Obstoječe plinovodno omrežje v lasti Adriaplin d.o.o. je zgrajeno v mestu Zreče in je od obravnavanega območja SD (4) OPN oddaljeno približno 10000 m.

Adriaplin d.o.o. na območju sprememb in dopolnitev (4) predmetnega OPN ne načrtuje širitve distribucijskega sistema.

Pripravil  
Klemen Pavalec, d.i.s.

V vednost:  
- Občine Zreče, Cesta na Roglo 13b, 3214 Zreče

Alojz Babič, u.d.i.s.  
odg. vod. teh. sekt.

  
**Adriaplin** d.o.o.

adriaplin d.o.o.  
TRR: SI56 2900 0000 1938 014 UniCredit Banka Slovenija  
ID za DDV: SI55956149  
Matična številka: 5865379  
Reg. št. vložka: 1/25697/00  
Okrožno sodišče v Ljubljani  
Osnovni kapital: 12.956.935,00 EUR

73



**ELEKTRO CELJE, d.d.** za distribucijskega operaterja na osnovi 465. člena Energetskega zakona (Ur.l. RS, št. 17/14, 81/15, 43/19 - spremembe in dopolnitve EZ-1B) in Zakona o urejanju prostora (Ur.l. RS, št. 61/17) ter na podlagi vloge št. **SI.19005-6/6-20** z dne **12. 5. 2020** izdaja

ZUM URBANIZEM, PLANIRANJE,  
PROJEKTIRANJE D.O.O.  
GRAJSKA ULICA 7

2000 MARIBOR

ZUM d.o.o.

Prejeto: 22-06-2020	
Številka	Priloga

## PRVO MNENJE št. 2817

### I. UVODNE UGOTOVITVE

K dokumentaciji: Občinski prostorski načrt občine Zreče - spremembe in dopolnitve 4, št. 19005, izdelal ZUM d.o.o., Grajska ulica 7, 2000 Maribor, izdelano april 2020  
Naročnik: Občina Zreče, Cesta na Roglo 13 b, 3214 Zreče

#### Ostale uvodne ugotovitve:

Vlagatelj je z vlogo z dne 12.5.2020 zaprosil za izdajo prvega mnenja k osnutku Sprememb in dopolnitev Občinskega prostorskega načrta za območje občine Zreče - spremembe in dopolnitve 4.

Prvo mnenje dajemo na osnutek predloga OPN št. 19005, izdelal ZUM d.o.o., Grajska ulica 7, 2000 Maribor, izdelano april 2020 in situacije s prikazom obstoječih el. en. vodov in naprav Elektra Celje d.d. v merilu 1: 4000.

### II. POTEK OBSTOJEČEGA IN PREDVIDENEGA DISTRIBUCIJSKEGA SISTEMA

1. V območju Občine Zreče potekajo obstoječi NN nadzemni in podzemni el. en. vodi (v skladu s priloženo situacijo), katere je potrebno upoštevati kot omejitveni faktor v smislu varovalnih pasov, kateri znašajo:

- za podzemni kabelski sistem nazivne napetosti do vključno 20 kV 1 m,
- za nadzemni vod nazivne napetosti do vključno 1 kV 1,5 m.

Prej nevedni varovalni pasovi so v skladu z 468. členom Energetskega zakona EZ-1 (Ur. l. RS, št. 17/2014).

2. Karto komunalnih vodov in naprav izdelanega osnutka prostorskega akta je potrebno dopolniti z vrisom obstoječih in predvidenih elektroenergetskih vodov in naprav. Potek trase naših vodov in naprav je razviden v priloženem situacijskem načrtu.

### III. OSTALI POGOJI

Pri načrtovanju in gradnji objektov na območjih za katera bodo izdelani prostorski akti bo potrebno upoštevati veljavne tipizacije distribucijskih podjetij, veljavne tehnične predpise in

standarde, ter pridobiti upravno dokumentacijo. Elektroenergetska infrastruktura mora biti projektno obdelana v posebni mapi.

Planiranje in izgradnja novih transformatorskih postaj s pripadajočim SN in NN omrežjem bo odvisna od predvidenih obremenitev na posameznih področjih.

Pri gradnji objektov v varovalnem pasu elektroenergetskih vodov in naprav je potrebno izpolniti zahteve glede elektromagnetnega sevanja in hrupa (Ur.l. RS, št. 70/96) in zahteve Pravilnika o pogojih in omejitvah gradenj, uporabe objektov ter opravljanja dejavnosti v območju varovalnega pasu elektroenergetskih omrežij (Ur.l. RS 101/10).

Za potrebe območij na katerih bo potrebna večja priključna moč, bo potrebno pri ELEKTRO CELJE, d.d. posebej naročiti raziskavo o možnosti napajanja z električno energijo.

Pred pridobitvijo gradbenih dovoljenj za predvidene objekte si morajo investitorji pridobiti od Elektra Celje, d.d. dokumente za posege v prostor v skladu z veljavno zakonodajo in soglasja za priključitev na distribucijsko omrežje.

Trase in lokacije predvidenih SN daljnovodov, kablovodov s pripadajočimi transformatorskimi postajami 20/0,4 kV bo Elektro Celje, d.d. določilo s srednjeročnimi in letnimi plani investicij z ozirom na kritične razmere v nizkonapetostnem omrežju na predmetnem območju. Pri nadaljnjem načrtovanju OPN si je potrebno od Elektra Celje d.d. pridobiti drugo mnenje v skladu z veljavno zakonodajo.

Celje, 19. 6. 2020

**Pripravitel/a:**

Rezar Roman

**ELEKTRO CELJE,**  
podjetje za distribucijo  
električne energije, d.d.  
CELJE, Vrunčeva 2a  
03

**Vodja službe za razvoj:**

mag. TOMISLAV KRAMARŠEK

Poslano:

ŽUM URBANIZEM, PLANIRANJE, PROJEKTIRANJE d.o.o., Grajska ulica 7, 2000 Maribor  
- arhiv (DE Celje - g. Rojc Aleš, Nadzorništvo Vojnik)

Priloge:

- Situacija s prikazom obstoječih el. en. vodov in naprav Elektra Celje d.d.

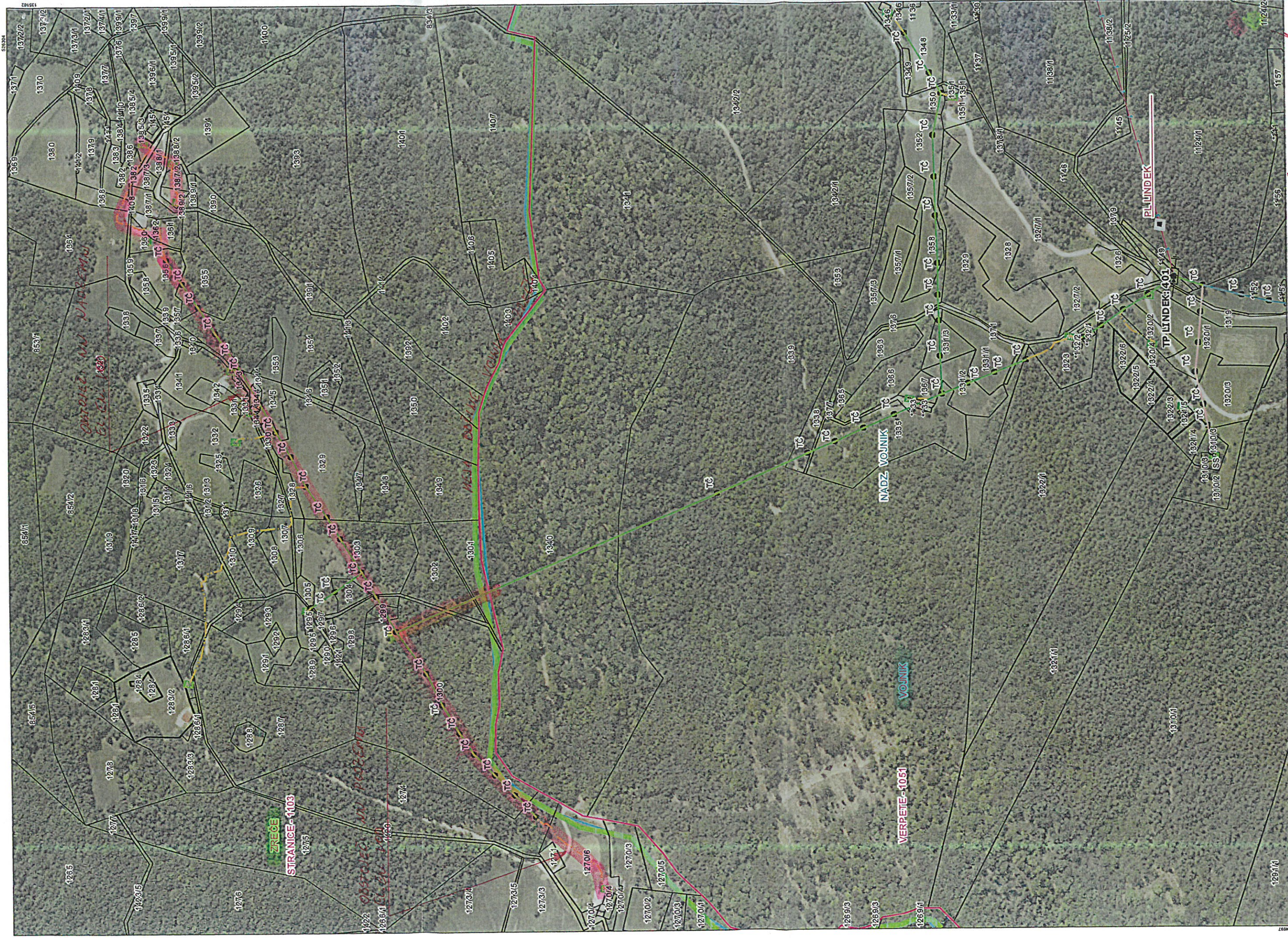



**Elektro Celje**  
Elektrarna, inženiring in storitvene dejavnosti  
Podružnica Elektro Celje d.o.o.

**Izris:** *Celje 19.6.2020*

Merilo:	1:4000
Izdelal:	Rezar Roman
Datum:	19.06.2020



OBČINA ZREČE

Cesta na Roglo 13 b, 3214 Zreče  
tel.: 03 / 75 71 700; faks: 03 / 57 62 498  
e-pošta: info@zrece.eu / splet: www.zrece.eu

**Številka: 3510-0072/2020-3**

**Datum: 3.6.2020**

Zadeva: Podaja prvega mnenja k osnutku sprememb in dopolnitev (4) občinskega prostorskega načrta Občine Zreče

Kot upravljavec občinskih cest in prometa v Občini Zreče podajamo

**pozitivno mnenje**

k osnutku sprememb in dopolnitev (4) občinskega prostorskega načrta Občine Zreče

Pripravila:  
Simona Črešnar,  
Svetovalka I



Štefan Posilovič, dipl. upr. org., inž. grad.  
vodja GJS in prostor

Vročiti:

1. ZUM d.o.o., Grajska 7, 2000 Maribor
2. Zbirka dokumentarnega gradiva

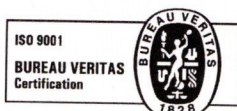

ZUM d.o.o.

Prejeto:	01-07-2020
Številka	Priloge



OBČINA ZREČE

Cesta na Roglo 13 b, 3214 Zreče  
tel.: 03 / 75 71 700; faks: 03 / 57 62 498  
e-pošta: info@zrece.eu / splet: [www.zrece.eu](http://www.zrece.eu)

Številka: 3510-0071/2020-2  
Datum: 24.6.2020

**Zadeva: MNENJE k osnutku sprememb in dopolnitev (4) občinskega prostorskega načrta občine Zreče-ravnanje z odpadnimi vodami**

Strokovne rešitve v strokovnih podlagah **Spremembe in dopolnitve (4) občinskega prostorskega načrta občine Zreče za področje ravnanja z odpadnimi vodami**, izdelovalca Zum urbanizem, planiranje, projektiranje d.o.o so ustrezne in ne spreminjajo rešitev v veljavnem občinskem prostorskem načrtu. Izdajamo pozitivno mnenje.

Pripravila:  
Nina Petelínek



Vodja GJS in prostor:  
Stefan Posilovič dipl.upr.org., inž. grad.

Vročiti:

- Zum urbanizem, planiranje, projektiranje d.o.o., Grajska ulica 7, 2000 Maribor
- zbirka dokumentarnega gradiva



OBČINA ZREČE

ZUM d.o.o.

Prejeto:	30-06-2020
Številka	Priloge

Cesta na Roglo 13 b, 3214 Zreče  
tel.: 03 / 75 71 700; faks: 03 / 57 62 498  
e-pošta: info@zrece.eu / splet: [www.zrece.eu](http://www.zrece.eu)

Številka: 3510-0070/2020-2  
Datum: 18.6.2020

**Zadeva: 1. MNENJE k osnutku sprememb in dopolnitev (4) občinskega prostorskega načrta občine Zreče**

Strokovne rešitve v strokovnih podlagah **Spremembe in dopolnitve (4) občinskega prostorskega načrta občine Zreče** izdelovalca Zum urbanizem, planiranje, projektiranje d.o.o na področju oskrbe s pitno vodo in javnega vodovoda so ustrezne in ne spreminjajo rešitev v veljavnem občinskega prostorskega načrta. Izdajamo pozitivno mnenje.

Pripravil:  
Matjaž Korošec d.i.g.  
Strokovni sodelavec VII/2 za javni  
vodovod



Vodja GJS in prostor:  
Stefan Posilovič dipl.upr.org., inž. grad.

Vročiti:

- Zum urbanizem, planiranje, projektiranje d.o.o., Grajska ulica 7, 2000 Maribor
- zbirka dokumentarnega gradiva



ZUM d.o.o.  
Grajska ulica 7  
2000 Maribor

Lenart; 29.6.2020

**ZADEVA: Občinski prostorski načrt Občine Zreče - 1. mnenje na osnutek sprememb in dopolnitev občinskega prostorskega načrta (SD OPN 4)**

Podjetje Saubermacher Slovenija d.o.o. daje **pozitivno mnenje** k na osnutek sprememb in dopolnitev občinskega prostorskega načrta (SD OPN 4)

Pripravil:

Andrej Koprivnik, vodja službe QSU



Dostopovna omrežja, Operativa  
TKO vzhodna Slovenija  
Lava 1, 3000 Celje

ZUM d.o.o.

Prejeto: 06-07-2020	
Številka	Priloge



09292020070200424

**ZUM URBANIZEM, PLANIRANJE,  
PROJEKTIRANJE D.O.O.  
GRAJSKA 7**

Številka: 17610202-00112202005120018

Vaš znak: 19005- SD\_OPN4

Datum: 2.7.2020

**2000 MARIBOR**

## **Zadeva: Mnenje k OPPN OBČINE ZREČE-spremembe in dopolnitve 4**

Na podlagi: 30., 34., 47., 51., 58., 61. in 70. člena Zakona o prostorskem načrtovanju ZPNačrt, ZPNačrt-A (Uradni list RS, št. 33/07, 108/09), 9., 10., 12., 13. in 16. člena Zakona o elektronskih komunikacijah – ZEKom-1 (Uradni list RS, št. 109/2012) in Pravilnika o delu komisije za pregled projektne dokumentacije (Uradno glasilo Telekoma Slovenije št. 3/04), ter vloge vlagatelja vam izdajamo **POZITIVNO** mnenje k **OPP N OBČINE ZREČE-spremembe in dopolnitve 4**.

Kontaktna oseba Telekoma Slovenije d.d.:

- Robert Žolnir, tel.: 03 428 3203

Lep pozdrav!

Postopek vodil:  
Ludvik Miklavc



Vodja TKO vzhodna  
Slovenija:  
Boris Cajnko

V vednost: naslov, arhiv

**ZUM URBANIZEM D.O.O.  
GRAJSKA 7****2000 MARIBOR**

ZUM d.o.o.

Prejeto:	18 -05- 2020
Številka	Priloge

**Naš znak:** 205/1-2020**Datum:** 14.5.2020

**Objekt:** Občinski prostorski načrt Občine Zreče – spremembe in dopolnitve 4  
**Pripravljalec:** Občina Zreče, Cesta na Roglo 13b, 3214 Zreče  
**Kraj posega:**  
**Katastrska občina:**  
**Vlagatelj:** Zum urbanizem d.o.o., Grajska 7, 2000 Maribor  
**Datum vloge:** 11.5.2020  
**Priloga:** Vloga za prvo mnenje

Na podlagi: 30, 31., 40., 41., 42., 43., 45., 49., 52. in 144. člena gradbenega zakona GZ (Uradni list RS, št. 61/2017), 9., 10. 12. 13. in 16 člena Zakona o elektronskih komunikacijah ZEKom-1 (Uradni list št. 109/2012), vam izdajamo

**POZITIVNO PRVO MNENJE**

**k osnutku Sprememb in dopolnitev (4) občinskega prostorskega načrta Občine Zreče na vlogo z dne 11.5.2020 vlagatelja Zum urbanizem d.o.o., Grajska 7, 2000 Maribor.**

Mnenje velja eno leto od dneva izdaje.

TELEMACH d.o.o.

Pripravil:  
Andrej Leskovar, dipl.inž.el.



Telemach d.o.o. 41

Poslano:

- Naslovníku
- Arhiv



ELEKTRO MARIBOR

podjetje za distribucijo  
električne energije, d.d.

Vetrinjska ulica 2, 2000 Maribor  
Slovenija

> T: +386 (0)2 22-00-000 (h.c.)  
> F: +386 (0)2 25-22-241  
> P.P.: 1244  
> E: info@elektro-maribor.si  
> www.elektro-maribor.si  
> TRR/IBAN: SI56 0451 5000 0570 965  
> SWIFT CODA: KBMASI2X

OBČINA ZREČE  
CESTA NA ROGLO 13B  
3214 ZREČE

OBČINA ZREČE

Signirni znak:	Prihodev
Vrednotnice: EUR	11. 08. 2020
Priloga:	
Šifra zadeve:	

Vaš znak:

Naš znak: 3901-20/2020-2

Maribor, dne: 6.8.2020

### **Zadeva: Prvo mnenje k osnutku sprememb in dopolnitev OPN OBČINE ZREČE – spremembe in dopolnitve 4**

Glede na vlogo vložnika Občina Zreče, Cesta na Roglo 13b, 3214 Zreče, ki smo jo prejeli 29.6.2020 in priloženim gradivom za pridobivanje smernic ugotavljamo:

1. Zakonski okvir za pripravo prostorske ureditve OPN Občine Zreče daje Elektro Maribor d.d. za distribucijskega operaterja na osnovi 465. člena Energetskega zakona (Ur.l. RS, št. 17/14, 81/15, 43/19 - spremembe in dopolnitve EZ-1B) in 39. člena Zakona o urejanju prostora (Ur.l. RS 61/17).
2. Na območju Občine Zreče so zgrajeni naslednji elektroenergetski vodi, naprave in objekti:
  - sredjenapetostno omrežje (20 kV),
  - transformatorske postaje 20/0,4 kV, ter
  - pripadajoče nizkonapetostno omrežje.

Sredjenapetostno omrežje je z električno energijo napajano iz 110/20 kV RTP SLOVENSKE KONJICE

Na obravnavanem območju ima Elektro Maribor d.d. v naslednjem srednjeročnem obdobju predvideno izgradnjo naslednjih elektroenergetskih vodov in naprav, in sicer:

#### **20 kV SN VODE:**

- SN KBV TP Kunigunda 2
- SN 20 kV KBV TP Zreče 3 (094) - TP Zreče 10- nadomestna TP
- Kabliranje SN DV Zreče 9 (d-595)
- KBV TP Petrova bajta
- KBV Bukovlje 2
- KBV TP Zreče 12-Dobrava
- Kabliranje DV d-640 Loška gora 2
- Kabliranje DV d-393 Bezovje
- DV Kunigunda (d-057) od Ra št.1 do TP Kunigunda-2
- KBV TP Radana vas 3
- DV 20 kV D-509 DV Stranice Vitanje
- DV 20 kV D-523 Stranice 4- D-168 Stranice 2
- KBV TP Zaburg 2
- DV 20 kV D-592 Padeški vrh 3, D-591 Padeški vrh 2, D-338 Padeški vrh
- SN 20 kV KBV TP Križevac 5 (t-612) - TP Zreče 11 (nova TP)- TP Zreče 1 nadomestna TP
- KBV TP Resnik 1 nadomestna
- KBV TP Gračič 2 – Tajher
- KBV TP Radana vas 4



#### **TP 20/0,4 kV:**

- TP Kunigunda 2
- TP Resnik 2 (t-318)
- TP Petrova bajta
- TP Zreče 12-Dobrava
- TP Zreče 10- nadomestna
- TP Radana vas 3
- TP Zaburg 2
- TP Resnik 1 nadomestna
- TP Gračič 2 – Tajher
- TP Radana vas 4

#### **NN 0,4 kV VODI:**

- NNO TP Kunigunda 2
- NNO TP Zreče 10 (t-573)
- NNO TP Petrova bajta
- NNO TP Skomarje 2 (t-239), izvod Hudinja
- NNO TP Radana vas (t-256), izvod Radana vas
- NNO TP Planina 3 (t-566)
- Ojačitev omrežja proti Zrečam
- NNO TP Radana vas 3
- NNO TP Resnik 1 nadomestna
- NNO TP Bukovlje izvod Bukovlje (t-237)
- NNO TP Radana vas (t-256)
- NNO TP Gračič 2 – Tajher
- NNO TP Radana vas 4
- NNO TP Boharina 5
- NNO TP Zlakova (t-192) / izv. Črešnova
- NNO TP Zreče-9 (t-551)

Lokacije obstoječih elektroenergetskih vodov, naprav in objektov so razvidne iz priložene situacije, katero smo poslali na elektronski naslov: [katijsa.cresnar@zrece.eu](mailto:katijsa.cresnar@zrece.eu) Natančno lokacijo naših vodov in naprav je potrebno pridobiti v oddelku tehnične dokumentacije na sedežu naše OE Slovenska Bistrica.

Na podlagi 465. člena Energetskega zakona (Ur.l. RS, št. 17/14, 81/15, 43/19 - spremembe in dopolnitve EZ-1B) in 39. člena Zakona o urejanju prostora (Ur.l. RS 61/17) vam dajemo k OPN OBČINE ZREČE – spremembe in dopolnitve 4 naslednje:

## **smernice.**

1. Pri načrtovanju in gradnji objektov na območjih za katera bodo izdelani prostorski akti bo potrebno upoštevati naslednje pravilnike, normative in tipizacijo:
  - 465. in 468. člen Energetskega zakona (Ur.l. RS, št. 17/14, 81/15, 43/19 - spremembe in dopolnitve EZ-1B) glede varovanih pasov elektroenergetskega omrežja;
  - Uredba o elektromagnetnem sevanju v naravnem in življenjskem okolju (Ur.l. RS, št. 70/96) velja za območje bivanja s posebnimi ukrepi varstva pred sevanjem. Območja bivanja spadajo v I. območja varstva pred elektromagnetnimi sevanji za katera veljajo strožja merila, kot za II. območje varstva pred elektromagnetnimi sevanji, kamor spadajo območja brez stanovanj, namenjena industrijski ali obrtni ali drugi podobni proizvodni dejavnosti;
  - Pravilnik o projektnih omejitvah gradenj, uporabe objektov ter opravljanja dejavnosti v območju varovanega pasu elektroenergetskih omrežij (Ur.l.RS št. 101/10);
  - Pravilnik o tehničnih pogojih za graditev nadzemnih elektroenergetskih visokonapetostnih vodov izmenične napetosti 1 kV do 400 kV (Ur.l.RS št. 52/14);
  - SIST EN 50341-1:2013 "Nadzemni električni vodi za izmenične napetosti nad 1 kV - 1. del: Splošne zahteve - Skupna določila;
  - Tipizacija elektroenergetskih kablovodov za napetost 1 kV, 10 kV in 20 kV (Tipizacija DES, januar 1981);



- Gradbenega zakona (Ur.l. RS, št. 61/17 in 72/17).
- 2. Na mestu bodo grajeni srednje in nizkonapetostni vodi v kabelski izvedbi, lahko pa tudi v nadzemni izvedbi.
- 3. Planiranje in izgradnja novih transformatorskih postaj (TP 20/0,4 kV) z pripadajočim omrežjem (20 kV in 0,4 kV) na obravnavanem območju, bo odvisna od povečanja obremenitev ter tam, kjer se bodo pojavile slabe napetostne razmere pri odjemalcih, priključenih na obstoječe elektroenergetske vode in objekte (NNO, SN in TP).
- 4. Nove transformatorske postaje bo možno graditi kot samostojne objekte in v sklopu drugih objektov ali v njihovi neposredni bližini. Pri tem je potrebno izpolniti zahteve glede elektromagnetnega sevanja in hrupa (Uredba o elektromagnetnem sevanju v naravnem in življenjskem okolju, Ur. l. RS 70/96 in Uredba o hrupu v naravnem in življenjskem okolju, Ur. l. RS št. 45/95).
- 5. Za potrebe izgradnje večjih obrtnih con, trgovskih con, delavnic oziroma industrijskih objektov, za katere bo potrebna večja priključna moč, bo potrebno pri nas posebej naročiti raziskavo o možnosti napajanja z električno energijo.
- 6. Za vsako poznejšo detajlnejšo izdelavo prostorskih aktov (občinski podrobni prostorski načrt) si mora projektant pri nas (na območni enoti) pridobiti natančne podatke o poteku tras elektroenergetskih vodov in lokacije posameznih elektroenergetskih objektov ter jih vnesti (vrisati) v grafične podloge obdelave.
- 7. Za izgradnjo novih objektov oziroma območij je potrebno določiti koordinatorja izgradnje, ki bo poskrbel za financiranje minimalne komunalne infrastrukture območja in med drugim tudi za izgradnjo elektroenergetskih objektov.
- 8. V skladu z 147. členom Energetskega zakona EZ-1 (Ur. l. RS št. 17/14) in Sistemskimi obratovalnimi navodili distribucijskega omrežja (Ur.l.RS št. 41/11), si bodo morali investitorji za vsako novo priključitev ali povečanje priključne moči pridobiti soglasje za priključitev in izpolniti z njimi predpisane pogoje.
- 9. Investitorji si bodo morali pridobiti smernice oz. projektne pogoje za izdelavo prostorskih aktov, ki bodo izdelani za posamezna območja, ter si k njim pridobiti naša mnenja oz. izjave rešitve so ustrezne.
- 10. Naročnik si bo moral k za pripravo prostorske ureditve za pripravo OPN Občina Sveta Ana pridobiti naše mnenje.

Pripravil:  
DAVID LORENČIČ, inž. el.

Priloga: 1 x situacija v E-obliki  
poslana na e-naslov ([katjusa.cresnar@zrece.eu](mailto:katjusa.cresnar@zrece.eu))

Direktor področja distribucije:  
SILVO ROPOŠA, univ. dipl. inž. el.

ELEKTRO MARIBOR,  
podjetje za distribucijo  
električne energije, d.d.  
MARIBOR, Vetrinjska ulica 2

Ko/ OE Slovenska Bistrica;  
06-razvoj;  
06



Številka: 35409-136/2020/9  
Datum: 23. 9. 2020

Ministrstvo za okolje in prostor izdaja na podlagi 38.a člena Zakona o državni upravi (Uradni list RS, št. 113/05-ZDU-1-UPB4, 126/07 – ZUP-E, 48/09, 8/10 – ZUP-G, 8/12 – ZVRS-F, 21/12, 47/13, 12/14, 90/14 in 51/16), 40. člena Zakona o varstvu okolja (Uradni list RS, št. 39/2006 - UPB, 49/06 - ZMetD, 66/06 - odl. US, 33/07 - ZPNačrt, 57/08 – ZFO-1A, 70/08, 108/09, 108/09 – ZPNačrt-A, 48/12, 57/12, 92/13, 56/15, 30/16, 61/17-GZ in 21/18-ZNOrg, v nadaljevanju ZVO), 47.a člena Zakona o prostorskem načrtovanju (Uradni list RS, št. 33/07, 70/08 – ZVO-1B, 108/09, 80/10 – ZUPUDPP, 43/11 – ZKZ-C, 57/12, 57/12 – ZUPUDPP-A, 109/12, 76/14 – odl. US in 14/15 – ZUUJFO) v povezavi z drugim odstavkom 273. člena Zakona o urejanju prostora (ZUreP-2; Urad. list RS, št. 61/17), prvega odstavka 101. a člena Zakona o ohranjanju narave (Uradni list RS, št. 96/04 – uradno prečiščeno besedilo, 61/06 – ZDru-1, 8/10 – ZSKZ-B, 46/14, 21/18 – ZNOrg in 31/18) in 144. člena Zakona o splošnem upravnem postopku (Uradni list RS, št. 24/06-ZUP-UPB2, 105/06 – ZUS-1, 126/07, 65/08, 8/10 in 82/13) v upravni zadevi določitev planov, za katere je treba izvesti postopek celovite presoje njihovih vplivov na okolje, za plan – Spremembe in dopolnitve (4) občinskega prostorskega načrta Občine Zreče, pripravljavcu plana Občini Zreče, Cesta na Roglo 13b, 3214 Zreče, ki ga zastopa ZUM urbanizem, planiranje, projektiranje d.o.o., Grajska 7, 2000 Maribor, naslednjo

## O D L O Č B O

- 1. V postopku priprave in sprejemanja plana, Sprememb in dopolnitev (4) občinskega prostorskega načrta Občine Zreče (SD OPN4), ni treba izvesti postopka celovite presoje vplivov na okolje.**
- 2. Za plan ni treba izvesti presoje sprejemljivosti vplivov izvedbe planov na varovana območja.**
- 3. V tem postopku ni bilo stroškov.**

## Obrazložitev

### I. Vloga

ZUM urbanizem, planiranje, projektiranje d.o.o., Grajska 7, 2000 Maribor, ki je pooblaščenec pripravljavca plana, Občine Zreče, Cesta na Roglo 13b, 3214 Zreče, je Ministrstvu za okolje in prostor (v nadaljevanju ministrstvo) posredoval vlogo št.: Sl.19005-6/6-20 z dne 30. 7. 2020 za izdajo odločbe o tem, ali je v postopku priprave Sprememb in dopolnitev (4) Občinskega prostorskega načrta Občine Zreče (SD OPN4) treba izvesti postopek celovite presoje vplivov na okolje (CPVO).

Osnutek SD OPN4 Zreče (izdelal: ZUM d.o.o. Maribor, št. nal.: 19005, april 2020 je dostopen na: [https://dokumenti-pis.mop.gov.si/interno/obcinski\\_akti/1\\_osnutek/zrece/SD\\_OPN4/](https://dokumenti-pis.mop.gov.si/interno/obcinski_akti/1_osnutek/zrece/SD_OPN4/)

Vlogi je bilo priloženo:

- pooblastilo Občine Zreče,

- poziv nosilcem urejanja prostora za 1. mnenja,
- mnenja nosilcev urejanja prostora:
  - o Ministrstva za kulturo št.: 3501-20/2020/4 z dne 26. 5. 2020,
  - o Zavoda za gozdove Slovenije – OE Celje št.: 3407-86/2019-5 z dne 29. 5. 2020,
  - o Ministrstva za kmetijstvo, gozdarstvo in prehrano, Direktorata za kmetijstvo št.: 3502-45/2020/4 z dne 26. 6. 2020,
  - o Ministrstva za zdravje št.: 350-99/2019-24 z dne 6. 7. 2020, ki je posredovali mnenje Nacionalnega inštituta za javno zdravje št.: 350-51/2020-2 (256) z dne 3. 7. 2020,
  - o Direkcije RS za vode št.: 35011-6/2020-5 z dne 20. 7. 2020,
  - o Zavoda RS za varstvo narave – OE Celje št.: 1-III-319/10-O-20/LS z dne 29. 7. 2020.

## II. Zakonska podlaga

Po 40. členu ZVO in v povezavi s 47.a členom ZPNačrt, je treba v postopku priprave plana, programa, načrta ali drugega splošnega akta (v nadaljnjem besedilu: plan), katerega izvedba lahko pomembno vpliva na okolje, izvesti CPVO, s katero se ugotovi in oceni vplive na okolje in vključenost zahtev varstva okolja, ohranjanja narave, varstva človekovega zdravja in kulturne dediščine v plan, in pridobiti potrdilo ministrstva o sprejemljivosti njegove izvedbe na okolje.

ZVO v drugem odstavku 40. člena določa, da se CPVO izvede za plan, ki ga na podlagi zakona sprejme pristojni organ države ali občine za področje urejanja prostora, upravljanja voda, gospodarjenja z gozdovi, ribištva, rudarstva, kmetijstva, energetike, industrije, prometa, ravnanja z odpadki in odpadnimi vodami, oskrbe prebivalstva s pitno vodo, telekomunikacij in turizma, če se z njim določa ali načrtuje poseg v okolje, za katerega je treba izvesti presojo vplivov na okolje skladno z določbami 51. člena ZVO, ali če je zanj zahtevana presoja sprejemljivosti po predpisih o ohranjanju narave.

Na podlagi tretjega odstavka 40. člena ZVO se CPVO izvede tudi za drug plan, če ministristvo oceni, da bi lahko njegova izvedba pomembneje vplivala na okolje.

ZUreP-2 v drugem odstavku 273. člena določa, da se OPN, začeti pred uporabo tega zakona, končajo po ZPNačrt. V skladu z določili petega odstavka 47.a člena ZPNačrt ministristvo, pristojno za varstvo okolja, v 21 dneh od prejema vloge pisno sporoči občini, ali je za plan treba izvesti CPVO.

Na podlagi 4. odstavka 40. člena ZVO pa se CPVO ne izvede za plan, izdelan na podlagi plana, za katerega je bila že izvedena CPVO, če za planirane posege niso določeni novi ali podrobnejši izvedbeni pogoji, če ne vsebuje novih posegov ali ne zajema novih območij glede na plan, na podlagi katerega je pripravljen. CPVO se ne izvede za plan, ki je izključno namenjen obrambi države, zaščiti in reševanju ter za proračun ali finančne načrte države ali občine.

## III. Vsebina plana

Iz osnutka plana je razvidno, da se SD OPN4 nanašajo tekstualni in grafični del odloka in veljajo za celotno območje občine Zreče. Tekstualni del se nanaša na strukturno urejenost odloka in na spremembe PIP, ki so predvsem naslednje: dopolni se seznam kratic; splošni oz. skupni PIP se preuredijo glede dopustnih gradenj in posegov na celem območju občine; skupne oz. enake vsebine iz obstoječih in podrobnejših PIP se prestavijo v skupne PIP; nekatere vsebine PIP se dopolnijo (npr. vzdrževanje objektov, baznih postaj, urejanje z OPPN); pretežni del pogojev za nezahtevne in enostavne objekte se določi v enem členu; PIP na kmetijskih zemljiščih se uskladijo z veljavno pravno podlago o kmetijskih zemljiščih; popravijo in dopolnijo se nekateri PIP, da so bolj nedvoumni; črtajo se nepotrebne in ponavljajoče vsebine oz. PIP; določi se nov člen glede stopnje natančnosti prikazov vsebin v kartografskem delu OPN; besedilo se nomotehnično popravi.

Sprememba grafičnega dela OPN se nanaša na: uskladitev namenske rabe prostora z veljavno mejo občine in najnovejšim zemljiškim katastrom. Spremeni se podrobnejša namenska raba



prostora in načini urejanja na območju EUP RO2 (Rogla), za katera je bila izdelana posebna strokovna podlaga.

#### IV. Razlogi za odločitev

Ministrstvo ugotavlja naslednje:

- a) Za SD OPN4 ni treba izvesti presoje vplivov na okolje na podlagi 51. člena ZVO in Uredbe o posegih v okolje, za katere je treba izvesti presojo vplivov na okolje (Uradni list RS, št. 51/14, 57/15, 26/17 in 105/20), ker ne vsebujejo posegov, za katere je presoja vplivov na okolje obvezna.
- b) Na podlagi 101. člena Zakona o ohranjanju narave se CPVO izvede za plane, ki bi lahko pomembno vplivali na zavarovano območje, posebno varstveno območje ali potencialno posebno ohranitveno območje sami po sebi ali v povezavi z drugimi plani.  
Plan sega v območje daljinskega vpliva na posebno varstveno območje (območje Natura 2000) Pohorje (SI3000270 in SI5000006), ki je določeno z Uredbo o posebnih varstvenih območjih (območjih Natura 2000, Urad. list RS št. 49/04, 110/04, 59/07, 43/08, 08/12, 33/13, 3/14, 21/16 in 47/18).  
Iz mnenja Zavoda RS za varstvo narave – OE Celje (št.: 1-III-319/10-O-20/LS z dne 29. 7. 2020) izhaja, da s SD OPN4 na obravnavanem območju niso predvideni novi posegi, ki še niso bili presojeni v postopku CPVO, zato za plan ni treba izvesti presoje sprejemljivosti na varovana območja.
- c) Na podlagi 3. odstavka 40. člena ZVO se CPVO izvede tudi za drug plan, če ministrstvo oceni, da bi lahko njegova izvedba pomembneje vplivala na okolje. Merila za ocenjevanje verjetnih pomembnejših vplivov plana na okolje, skladno z določbami tretjega odstavka 40. člena ZVO, so določena z Uredbo o merilih za ocenjevanje verjetnosti pomembnejših vplivov izvedbe plana, programa, načrta ali drugega splošnega akta in njegovih sprememb na okolje v postopku CPVO (Uradni list RS št. 9/09, v nadaljevanju Uredba o merilih).  
Iz mnenj Ministrstva za kulturo, Zavoda za gozdove Slovenije – OE Celje, Ministrstva za kmetijstvo, gozdarstvo in prehrano, Ministrstva za zdravje, Direkcije RS za vode in Zavod RS za varstvo narave – OE Celje, je razvidno, da plan ne bo imel verjetno pomembnih vplivov na okolje.

#### V. Ugotovitev

Glede na zgoraj navedene ugotovitve in upoštevajoč mnenja ministrstev in organizacij, da plan ne bo imel verjetno pomembnih vplivov na okolje, je upravni organ v skladu z določili 2. in 3. odstavka 40. člena ZVO odločil, da za SD OPN4 Občine Zreče ni treba izvesti CPVO in presoje sprejemljivosti na varovana območja, s čimer je odločba utemeljena.

**Pouk o pravnem sredstvu:** Zoper to odločbo ni pritožbe, pač pa se lahko sproži upravni spor in sicer z vložitvijo tožbe, ki se vloži v roku 30 dni po vročitvi te odločbe na Upravno sodišče Republike Slovenije, Fajfarjeva 33, Ljubljana. Tožba se lahko vloži neposredno pisno ali pa se pošlje po pošti.

Postopek vodila:  
Jelka Habjan  
sekretarka

mag. Vesna Kolar Planinšič  
Vodja Sektorja za SPVO

Vročiti:

- Pooblaščenec pripravljavca plana: ZUM d.o.o., Maribor, [zum@zum-mb.si](mailto:zum@zum-mb.si)
- Pripravljavec plana: Občina Zreče, [info@zrece.eui](mailto:info@zrece.eui)

V vednost po e-pošti:

- MOP – Direktorat za prostor, graditev in stanovanja; [gp.mop@gov.si](mailto:gp.mop@gov.si)
- Ministrstvo za kulturo – Direktorat za kulturno dediščino; [gp.mk@gov.si](mailto:gp.mk@gov.si)
- Ministrstvo za kmetijstvo, gozdarstvo in prehrano; [gp.mkqp@gov.si](mailto:gp.mkqp@gov.si)
- Ministrstvo za zdravje – Direktorat za javno zdravje, [gp.mz@gov.si](mailto:gp.mz@gov.si)
- Direkcija RS za vode; [gp.drsv@gov.si](mailto:gp.drsv@gov.si)
- Zavod RS za varstvo narave – OE Celje; [zrsvn.oece@zrsvn.si](mailto:zrsvn.oece@zrsvn.si)
- Zavod za gozdove Slovenije – OE Celje, [ocelje@zgs.si](mailto:ocelje@zgs.si)